

**ΑΠΟΣΠΑΣΜΑ
ΑΠΟ ΤΟ ΠΡΑΚΤΙΚΟ 29/2020 ΣΥΝΕΔΡΙΑΣΗΣ**

Αριθ. Απόφασης: 246/2020

ΠΕΡΙΛΗΨΗ ΘΕΜΑΤΟΣ

**«Ψήφιση Σχεδίου Στρατηγικού Σχεδιασμού
Δήμου Αρταίων 2020-2023 (αριθμ. 12/2020
ΑΕΕ)»**

Στην Άρτα σήμερα την 9η του μηνός Νοεμβρίου του έτους 2020 ημέρα Δευτέρα και ώρα 18.00 το Δημ. Συμβούλιο του Δήμου Αρταίων συνήλθε, σε τακτική συνεδρίαση, με τηλεδιάσκεψη, σύμφωνα με τις διατάξεις του άρθρου 74 του Ν.4555/2018 (ΦΕΚ Α'133) και την **εγκύκλιο** 60249/22-9-2020 (ΑΔΑ:Ω0Ν346ΜΤΛ6-ΙΘ9) **του Υπουργείου Εσωτερικών**, ύστερα από την με αριθ. πρωτ. 25433/5-11-2020 πρόσκληση του προέδρου, η οποία επιδόθηκε και δημοσιεύθηκε νόμιμα, σύμφωνα με τις διατάξεις του άρθρου 74 του Ν.4555/2018 (ΦΕΚ Α'133) και την **εγκύκλιο 163/ 33282/29-5-2020 του Υπουργείου Εσωτερικών**.

Παρόντος του Δημάρχου κ. Χρήστου Τσιρογιάννη, διαπιστώθηκε από τον Πρόεδρο νόμιμη απαρτία δεδομένου ότι σε σύνολο 33 μελών παρευρέθησαν στη συνεδρίαση ονομαστικά οι :

Παρόντες Δημοτικοί Σύμβουλοι

1. Τράμπας Κωνσταντίνος	Πρόεδρος ΔΣ	13. Ταπραντζή-Κοίλια Πολυξένη (Τζένη) Μέλος
2. Σιαφάκας Χριστόφορος	Μέλος	14. Γιώτης Χρήστος «
3. Πανέτας Γεώργιος	«	15. Μιχάλης Αθανάσιος «
4. Κωλέτσος Παντελής	«	16. Παπαλέξης Ιωάννης «
5. Χαρακλιάς Κωνσταντίνος	«	17. Βασιλάκη-Μητρογεώργου Βικτωρία «
6. Λόντος Νικόλαος	«	18. Καλλώνης Ευστράτιος «
7. Χρηστούλης Σωτήριος	«	19. Μπαλάγκας Γεώργιος «
8. Κοτσαρίνης Μιχαήλ	«	20. Καραγεώργος Γεώργιος «
9. Σφήκας Δημήτριος	«	21. Ζιώβας Βησσαρίων «
10. Γαλάνης Παναγιώτης	«	22. Μάρος Κωνσταντίνος «
11. Μπουκουβάλας Γεώργιος	«	23. Σπάκα Χριστίνα «
12. Ευαγγέλου Δημήτριος	«	

Απόντες Δημοτικοί Σύμβουλοι : 1) Χουλιάρα Χαρίκλεια 2) Βασιλάκης Σωτήριος 3) Πλατσούκας Απόστολος 4) Αγγέλης Χρήστος 5) Σκανδάλης Ευάγγελος 6) Τσαρακλιμάνης Σπύρος 7) Νταλάκας Δημήτριος 8) Κοσμάς Ηλίας 9) Κιτσαντά Ευαγγελίτσα 10) Παπακίτσος Στέφανος οι οποίοι δεν παραβρέθηκαν αν και νόμιμα κλήθηκαν

Στη συνεδρίαση έλαβε μέρος και ο Πρόεδρος της Τοπικής Κοινότητας Κεραματών. Οι υπόλοιποι Πρόεδροι δεν παραβρέθηκαν αν και νόμιμα κλήθηκαν .

Στη συνεδρίαση παραβρέθηκαν ο Γενικός Γραμματέας του Δήμου κ. Κων/νος Ζέρβας, και ο υπάλληλος του Δήμου κ. Θεόδωρος Ντέμσιος για την τήρηση των πρακτικών.

Οι κ.κ. Μπαλάγκας και Καραγεώργος αποχώρησαν μετά την συζήτηση των προ ημερησίας διάταξης ερωτήσεων και απαντήσεων.

Ομόφωνα το συμβούλιο αποφάσισε για τη συζήτηση τριών (3) εκτός ημερησίας διάταξης θεμάτων.

Πριν την έναρξη της συνεδρίασης ο Πρόεδρος ανέγνωσε υπόμνημα των υπαλλήλων της Δ.Ο.Υ. Άρτας, που αφορά προβλήματα σχετικά με την εύρυθμη λειτουργία της, λόγω της έλλειψης προσωπικού. Ομόφωνα τα μέλη του Δημοτικού Συμβουλίου εξέφρασαν την αμέριστη συμπαράστασή τους και την πρόθεσή τους να στηρίξουν τα δίκαια αιτήματά των υπαλλήλων της Δ.Ο.Υ Άρτας, σε κάθε αρμόδιο φορέα, προκειμένου βρεθεί λύση.

Ο Πρόεδρος κήρυξε την έναρξη της συνεδρίασης και εισηγούμενος το 1^ο τακτικό θέμα της ημερησίας διάταξης **«Ψήφιση Σχεδίου Στρατηγικού Σχεδιασμού Δήμου Αρταίων 2020-2023 (αριθμ. 12/2020 ΑΕΕ)»** έδωσε το λόγο στον αρμόδιο αντιδήμαρχο κ. Πανέτα, ο οποίος παίρνοντας το λόγο είπε ότι:

Έχοντας υπόψη:

1.- Τις διατάξεις των άρθρων 203-207 του Ν.3463/2006 [ΦΕΚ 114/Α' /8-6-2006, «Κώδικας Δήμων και Κοινοτήτων»].

2.- Το ΠΔ 89/2011 [ΦΕΚ Α'213/29-9-2011] που τροποποιεί το ΠΔ 185//2007 «Όργανα και διαδικασία κατάρτισης, παρακολούθησης και αξιολόγησης των επιχειρησιακών προγραμμάτων των Οργανισμών Τοπικής Αυτοδιοίκησης (Ο.Τ.Α.) α' βαθμού» με το οποίο καθορίστηκε η διαδικασία κατάρτισης των επιχειρησιακών προγραμμάτων [ΦΕΚ Β'534/13-4-2007].

3.- Τις διατάξεις του άρθρου 266 του Ν. 3852/2010 [ΦΕΚ Α' 87/2010 «Νέα Αρχιτεκτονική της Αυτοδιοίκησης και της Αποκεντρωμένης Διοίκησης – Πρόγραμμα Καλλικράτης»].

4.- Την Υπουργική Απόφαση 41179/2014 (ΦΕΚ2970/Β/4-11-2014) «Περιεχόμενο, δομή και τρόπος υποβολής των Πενταετών Επιχειρησιακών Προγραμμάτων των Οργανισμών Τοπικής Αυτοδιοίκησης (Ο.Τ.Α.) α' βαθμού για τη δημοτική περίοδο 2014-2019».

5.- Τις διατάξεις του άρθρου 175 (Τετραετή Επιχειρησιακά Προγράμματα - Ετήσια Προγράμματα Δράσης Δήμων - Τροποποίηση άρθρου 266 του ν. 3852/2010) του Ν.4555/2018 [ΦΕΚ 133/19-07-2018] Μεταρρύθμιση του θεσμικού πλαισίου της Τοπικής

Αυτοδιοίκησης - Εμβάθυνση της Δημοκρατίας - Ενίσχυση της Συμμετοχής – Βελτίωση της οικονομικής και αναπτυξιακής λειτουργίας των Ο.Τ.Α. [Πρόγραμμα «ΚΛΕΙΣΘΕΝΗΣ»].

6.- Το γεγονός ότι το Επιχειρησιακό Πρόγραμμα των Ο.Τ.Α. συνιστά ένα ολοκληρωμένο πρόγραμμα τοπικής και οργανωτικής – λειτουργικής ανάπτυξης, σε εναρμόνιση με τις κατευθύνσεις αναπτυξιακού σχεδιασμού σε περιφερειακό και εθνικό επίπεδο. Αφορά δηλαδή όχι μόνον στις υποδομές και στις τοπικές επενδύσεις, αλλά και στη βελτίωση της υφιστάμενης οργάνωσης και λειτουργίας των Ο.Τ.Α., στο πλαίσιο του γενικότερου περιβάλλοντος στο οποίο δρουν, μεριμνώντας για τη βελτίωση της διαβίωσης των πολιτών και την παροχή ποιοτικότερων υπηρεσιών.

- Το Επιχειρησιακό Πρόγραμμα εμπεριέχει ένα συνεκτικό σύνολο αξόνων προτεραιότητας για δράσεις τοπικής ανάπτυξης και αποσκοπεί στην υλοποίηση του αναπτυξιακού σχεδιασμού του ΟΤΑ.

- Στο Επιχειρησιακό Πρόγραμμα καθορίζονται οι στρατηγικοί στόχοι και οι προτεραιότητες της τοπικής ανάπτυξης, καθώς και η οργάνωση των Διευθύνσεων του ΟΤΑ και των Νομικών Προσώπων του, και παράλληλα εξειδικεύονται οι δράσεις της τετραετίας για την επίτευξη των στόχων αυτών.

- Σκοπός των τετραετών επιχειρησιακών προγραμμάτων των Ο.Τ.Α. α' βαθμού είναι η προώθηση της εφαρμογής του θεσμοθετημένου χωρικού σχεδιασμού, η παρακολούθηση υλοποίησης του αναπτυξιακού σχεδιασμού στο τοπικό επίπεδο, καθώς και η συμβολή στην ανατροφοδότηση και προσαρμογή του σχεδιασμού, στο πλαίσιο των υφιστάμενων κάθε φορά συνθηκών. Τα Τετραετή Επιχειρησιακά Προγράμματα έχουν ενιαία δομή και συγκρότηση, που διέπει το σύνολο των διοικητικών και γεωγραφικών υπό-ενοτήτων του Δήμου και περιλαμβάνουν:

α) στρατηγικές επιλογές,

β) επιχειρησιακό σχέδιο και

γ) δείκτες παρακολούθησης - αξιολόγησης.

- Για την κατάρτισή τους, λαμβάνονται απαραίτητα υπόψη οι κατευθύνσεις του αναπτυξιακού σχεδιασμού σε εθνικό και περιφερειακό επίπεδο, η μακροπεριφερειακή και διαπεριφερειακή στρατηγική, οι προτεραιότητες που απορρέουν από θεσμοθετημένα χρηματοδοτικά μέσα, καθώς και άλλα γενικά ή ειδικά αναπτυξιακά προγράμματα, πολιτικές και στρατηγικές που επηρεάζουν τη διάρθρωση και ανάπτυξη του χώρου ενός ΟΤΑ, ενώ απαιτείται εναρμόνιση με τον υφιστάμενο θεσμοθετημένο χωρικό σχεδιασμό εθνικού, περιφερειακού επιπέδου και συμβατότητα με το θεσμοθετημένο σχεδιασμό τοπικού επιπέδου.

7.- Σύμφωνα με τη νομοθεσία, τα επιμέρους στάδια που περιλαμβάνει η εκπόνηση και έγκριση του Επιχειρησιακού Προγράμματος του Δήμου Αρταίων για την περίοδο 2020-2023 είναι :

(1) Εισαγωγή προς έγκριση, στην Εκτελεστική Επιτροπή, του Σχεδίου Στρατηγικού Σχεδιασμού (Α΄ Φάση του Ε.Π.).

(2) Η Εκτελεστική Επιτροπή αφού εγκρίνει το Σχέδιο Στρατηγικού Σχεδιασμού θα το εισαγάγει προς συζήτηση στο Δημοτικό Συμβούλιο, όπου θα εγκριθούν οι Άξονες, τα Μέτρα και οι Γενικοί Στόχοι του Επιχειρησιακού Προγράμματος με σχετική απόφασή του.

(3) Το προς έγκριση Τεύχος Στρατηγικού Σχεδιασμού, με το σχετικό ενημερωτικό υλικό για τη διαδικασία κατάρτισης του και το ερωτηματολόγιο προτεινομένων δράσεων, θα αναρτηθεί στην ιστοσελίδα του Δήμου.

(4) Στην συνέχεια θα συνεδριάσει η Δημοτική Επιτροπή Διαβούλευσης, όπου θα παρουσιασθεί το Στρατηγικό Σχέδιο, για την υποβολή προτάσεων.

(5) Το Τεύχος Στρατηγικού Σχεδιασμού θα γνωστοποιηθεί σε όλες τις υπηρεσίες του Δήμου, και στους Αντιδημάρχους και θα τους ζητηθεί η υποβολή προτάσεων.

(6) Μετά την ολοκλήρωση των διαδικασιών κατάρτισης και έγκρισης του Τεύχους Στρατηγικού Σχεδιασμού και σύμφωνα, τόσο με την προαναφερθείσα διαδικασία όσο και με τον Οδηγό Κατάρτισης Επιχειρησιακών Προγραμμάτων Δήμων της ΕΕΤΑΑ θα καταρτισθεί το Τεύχος Επιχειρησιακού και Οικονομικού Σχεδιασμού

(7) Το παραπάνω Τεύχος Επιχειρησιακού και Οικονομικού Σχεδιασμού (Β΄ Φάση του Ε.Π.), αφού συζητηθεί στην Εκτελεστική Επιτροπή θα αποσταλεί με δική της εισήγηση, στο Δημοτικό Συμβούλιο προς συζήτηση και έγκριση-ψηφίση.

(8) Το Δημοτικό Συμβούλιο με τη σειρά του, θα εγκρίνει – ψηφίσει τον Επιχειρησιακό και Οικονομικό Σχεδιασμό του Επιχειρησιακού Προγράμματος, με απόφασή του. Με απόφασή του το Δημοτικό Συμβούλιο θα εγκρίνει και την υποβληθείσα από τον Δήμαρχο «Έκθεση διαδικασιών κατάρτισης του Επιχειρησιακού Σχεδίου του Δήμου Αρταίων, περιόδου 2020-2023». Το σύνολο των εργασιών και διαδικασιών, όπως αναφέρθηκαν παραπάνω και όπως θα αποτυπωθούν στις αντίστοιχες αποφάσεις του Δημοτικού Συμβουλίου, θα αποτελέσουν το «Επιχειρησιακό Πρόγραμμα του Δήμου Αρταίων, περιόδου 2020-2023». Σε αυτό θα συμπεριλαμβάνονται, ο Στρατηγικός Σχεδιασμός (Α΄ Φάση Ε.Π./όπως θα εγκριθεί από το Δ.Σ.) και ο Επιχειρησιακός Σχεδιασμός με τον Οικονομικό Προγραμματισμό και τους δείκτες παρακολούθησης και αξιολόγησης του Προγράμματος (Β΄ Φάση Ε.Π./ όπως θα εγκριθεί από το Δ.Σ.).

Στη συνέχεια ο Πρόεδρος έδωσε το λόγο στους κ.κ. Δημοτικούς Συμβούλους οι οποίοι τοποθετήθηκαν σχετικά με το θέμα. Οι απόψεις αυτών και οι όποιες τυχόν αντιρρήσεις των, κατεγράφησαν αναλυτικά στα απομαγνητοφωνημένα πρακτικά. Ακολούθως ο Πρόεδρος κάλεσε το Δημοτικό Συμβούλιο να αποφασίσει σχετικά.

ΤΟ ΔΗΜΟΤΙΚΟ ΣΥΜΒΟΥΛΙΟ

Αφού έλαβε υπόψη τις διατάξεις του άρθρου 77 του Ν.4555/2018 (ΦΕΚ Α'133) ,την ΚΥΑ 429/2020 ΦΕΚ 850/Β/13-3-2020 την από 11-03-2020 Πράξη Νομοθετικού Περιεχομένου (ΦΕΚ 55/Α/11-3-2020 – άρθρο 10 «κατεπείγουσες διατάξεις για τη λειτουργία Δήμων και Περιφερειών κατά τη διάρκεια της λήψης μέτρων αποφυγής της διάδοσης του Κορωνοϊού COVID-19») την αριθ. πρωτ. 18318/13.03.2020 εγκύκλιο του Υπουργείου Εσωτερικών, τις διατάξεις που αναφέρονται παραπάνω και γενομένης ψηφοφορίας κατά την οποία οι κ.κ. Καλλώνης και Ζιώβας ψήφισαν παρών

ΑΠΟΦΑΣΙΖΕΙ ΚΑΤΑ ΠΛΕΙΟΨΗΦΙΑ

Α. Ψηφίζει το σχέδιο στρατηγικού σχεδιασμού του Δήμου Αρταίων 2020-2023, όπως αυτό εμφανίζεται στο συνημμένο κείμενο και αποτελεί αναπόσπαστο τμήμα της παρούσας απόφασης.

Το σχέδιο στρατηγικού σχεδιασμού, τίθεται προς συζήτηση στη Δημοτική Επιτροπή Διαβούλευσης, και παράλληλα δημοσιοποιείται για διαβούλευση, τουλάχιστον επί δύο (2) εβδομάδες, με καταχώρηση στην ιστοσελίδα του Δήμου, καθώς και με κάθε άλλο πρόσφορο μέσο. Κατά τη διάρκεια της δημοσιοποίησης υποβάλλονται προτάσεις, εγγράφως ή ηλεκτρονικά, προκειμένου στη συνέχεια να καταρτιστεί το Σχέδιο Επιχειρησιακού Προγράμματος του Δήμου Αρταίων για την περίοδο 2020-2023

Αναθέτει κάθε παραπέρα ενέργεια στον κ. Δήμαρχο
Η απόφαση αυτή έλαβε αριθ. 246/2020

Ο ΠΡΟΕΔΡΟΣ Δ.Σ.

ΚΩΝΣΤΑΝΤΙΝΟΣ ΤΡΑΜΠΑΣ

ΑΚΡΙΒΕΣ ΑΝΤΙΓΡΑΦΟ
Άρτα αυθημερόν
Ο Υπεύθυνος Γραφείου

Θόδωρος Ντέμσιας

ΣΤΡΑΤΗΓΙΚΟΣ ΣΧΕΔΙΑΣΜΟΣ ΔΗΜΟΥ ΑΡΤΑΙΩΝ 2020-2023

ΔΙΕΥΘΥΝΣΗ ΠΡΟΓΡΑΜΜΑΤΙΣΜΟΥ ΠΛΗΡΟΦΟΡΙΚΗΣ
ΚΑΙ ΠΕΡΙΒΑΛΛΟΝΤΙΚΩΝ ΠΟΛΙΤΙΚΩΝ

ΑΡΤΑ ΣΕΠΤΕΜΒΡΙΟΣ 2020

Περιεχόμενα

1. Γενικά στοιχεία για τη σύνταξη των Επιχειρησιακών Προγραμμάτων.....	3
Α. Νομοθεσία για τη σύνταξη Επιχειρησιακών Προγραμμάτων.....	3
Β. Σκοπός των τετραετών επιχειρησιακών προγραμμάτων.....	4
Γ. Κύρια χαρακτηριστικά των Επιχειρησιακών Προγραμμάτων	5
Δ. Το περιεχόμενο των Επιχειρησιακών Προγραμμάτων	7
2. Βήματα Στρατηγικού Σχεδίου Δήμου Αρταίων 2020-2023.....	9
Βήμα 1: Σύσταση Ομάδας έργου για την Εκπόνηση του Επιχειρησιακού	9
Βήμα 2: Συναντήσεις	10
Βήμα 3: Συλλογή στοιχείων-προτάσεων	10
Βήμα 4: Σύνταξη του Στρατηγικού Σχεδίου	10
3. Εικόνα της περιοχής του Δήμου Αρταίων και του Δήμου ως οργανισμού.....	11
3.1 Συνοπτική περιγραφή της αναπτυξιακής φυσιογνωμίας του Δήμου Αρταίων	11
3.2 Συνοπτική περιγραφή του Δήμου ως οργανισμού	16
3.3 Γενική διάγνωση χαρακτηριστικών και προοπτικών του Δήμου Αρταίων	20
4. Η περιοχή του Δήμου και οι κάθετες υπηρεσίες – αποτύπωση και αξιολόγηση.....	21
4.1 Περιγραφή και αποτύπωση της περιοχής του Δήμου και των κάθετων υπηρεσιών αυτού	21
4.2 Αξιολόγηση και κρίσιμα ζητήματα ανάπτυξης του Δήμου	25
5. Το εσωτερικό περιβάλλον του Δήμου – οριζόντιες υπηρεσίες – αποτύπωση και αξιολόγηση	31
5.1 Περιγραφή και αποτύπωση του εσωτερικού περιβάλλοντος του Δήμου	31
5.2 Αξιολόγηση και κρίσιμα ζητήματα εσωτερικής ανάπτυξης	33
6. SWOT ΑΝΑΛΥΣΗ.....	34
7. Καθορισμός του οράματος και της στρατηγικής του Δήμου- κατάρτιση στρατηγικού σχεδίου	36

1. Γενικά στοιχεία για τη σύνταξη των Επιχειρησιακών Προγραμμάτων

Α. Νομοθεσία για τη σύνταξη Επιχειρησιακών Προγραμμάτων

Στο πλαίσιο της διαδικασίας εκσυγχρονισμού της οργάνωσης και λειτουργίας της πρωτοβάθμιας τοπικής αυτοδιοίκησης και με απώτερο σκοπό τη δημιουργία μόνιμων δομών προγραμματισμού, υλοποίησης και παρακολούθησης των αποτελεσμάτων της δράσης των Ο.Τ.Α., θεσπίστηκε για πρώτη φορά, με τα άρθρα 203-207 του κεφαλαίου Ζ' του νέου Κώδικα Δήμων και Κοινοτήτων (Ν. 3463/2006), η υποχρέωση εκπόνησης Επιχειρησιακών Προγραμμάτων από τους Ο.Τ.Α. με πληθυσμό άνω των 10.000 κατοίκων. Επιπρόσθετα, με την Υπουργική Απόφαση 18183, ΦΕΚ 534, Β, 13.04.2007 καθορίστηκε η δομή και το περιεχόμενο των Επιχειρησιακών Προγραμμάτων των Ο.Τ.Α., ενώ με το Προεδρικό Διάταγμα 185/2007 «Όργανα και διαδικασία κατάρτισης, παρακολούθησης και αξιολόγησης των επιχειρησιακών προγραμμάτων των Ο.Τ.Α. α' βαθμού», καθορίστηκε η διαδικασία κατάρτισης των Επιχειρησιακών Προγραμμάτων. Με το άρθρο 266 του Ν.3852/2010 καθορίστηκε ότι για το μεσοπρόθεσμο προγραμματισμό των δήμων εκπονείται το Τετραετές Τεχνικό Επιχειρησιακό Πρόγραμμα (Τ.Ε.Π.) το οποίο εξειδικεύεται κατ' έτος σε Ετήσιο Πρόγραμμα Δράσης (Ε.Π.Δ.) και ετήσιο Προϋπολογισμό. Τέλος με το άρθρο 175 του Ν.4555/2018 Τετραετή Επιχειρησιακά Προγράμματα - Ετήσια Προγράμματα Δράσης Δήμων αντικαταστάθηκε το άρθρο 266 του Ν.3852/2010 και καθιερώθηκαν τα τετραετή επιχειρησιακά προγράμματα δράσης των Ο.Τ.Α.

Το Υπουργείο Εσωτερικών (ΥΠ.ΕΣ.Δ.Δ.Α) με σχετικές υπουργικές αποφάσεις και εγκυκλίου που εξέδωσε έδωσε κατευθύνσεις στους ΟΤΑ α βαθμού για την κατάρτιση των Ε.Π., όπως με:

1. την Υπουργική Απόφαση 18183, ΦΕΚ 534, Β, 13/4/2007 στην οποία καθορίστηκε η δομή και το περιεχόμενο των επιχειρησιακών προγραμμάτων των Ο.Τ.Α.
2. την αρ. 45/58939/25-10-2006 Εγκύκλιο του Υφυπουργού Εσωτερικών για το σκοπό, τη διάρθρωση και τους στόχους των Ε.Π.
3. την αρ. 66/50837/14-9-2007 Εγκύκλιο του Υφυπουργού Εσωτερικών, σχετικά με τις διαδικασίες κατάρτισης των Επιχειρησιακών Προγραμμάτων ΟΤΑ α' βαθμού
4. το Προεδρικό Διάταγμα 185/2007 «Όργανα και διαδικασία κατάρτισης, παρακολούθησης και αξιολόγησης των επιχειρησιακών προγραμμάτων των Οργανισμών Τοπικής Αυτοδιοίκησης (Ο.Τ.Α.) α' βαθμού» με το οποίο καθορίστηκε η διαδικασία κατάρτισης των επιχειρησιακών προγραμμάτων.
5. την Υπουργική Απόφαση 5694/3-2-2011 σύμφωνα με την οποία τροποποιείται η ΥΑ 18183/13-4-2007

6. την αριθμ. 41179/21-10-2014 (ΦΕΚ 2970/Β'/4-11-2014) Υπουργική Απόφαση «Περιεχόμενο, δομή και τρόπος υποβολής των Πενταετών Επιχειρησιακών Προγραμμάτων των Οργανισμών Τοπικής Αυτοδιοίκησης (Ο.Τ.Α.)α' βαθμού για τη δημοτική περίοδο 2014-2019»

Το Επιχειρησιακό Πρόγραμμα, στο τελικό του κείμενο, αποτελεί ένα ολοκληρωμένο πρόγραμμα το οποίο εμπεριέχει τις βασικές αρχές ανάπτυξης του Δήμου Αρταίων, με σκοπό τη βελτίωση της αναπτυξιακής της δομής και της ποιότητας ζωής των κατοίκων.

Με βάση τα παραπάνω ο Δήμος Αρταίων προχώρησε στην εκπόνηση του Επιχειρησιακού του Προγράμματος για τα έτη 2020 - 2023.

B. Σκοπός των τετραετών επιχειρησιακών προγραμμάτων

Σκοπός των τετραετών Επιχειρησιακών Προγραμμάτων των Δήμων είναι η προώθηση της Δημοτικής και της εσωτερικής ανάπτυξης του Δήμου, σε εναρμόνιση με τις κατευθύνσεις αναπτυξιακού σχεδιασμού σε τοπικό και εθνικό επίπεδο και τις νέες αρμοδιότητες που ορίζει το Πρόγραμμα Καλλικράτης και ο Ν. 4555/2018 Πρόγραμμα Κλεισθένης.

A) Προώθηση της τοπικής ανάπτυξης

Το Επιχειρησιακό Πρόγραμμα κατά κύριο λόγο θα προσδιορίζει τις νέες δραστηριότητες που θα πρέπει να εκτελέσει ο Δήμος στο πλαίσιο των θεσμοθετημένων αρμοδιοτήτων του, με απώτερους σκοπούς :

- α] την προστασία και αναβάθμιση του φυσικού και δομημένου περιβάλλοντος της περιοχής και τη διασφάλιση της ποιότητας ζωής
- β] τη βελτίωση της κοινωνικής και οικονομικής ευημερίας των κατοίκων της περιοχής του
- γ] τη βελτίωση της τοπικής οικονομίας και απασχόλησης

B) Εσωτερική ανάπτυξη του Δήμου ως οργανισμού

Εκτός από τις δράσεις για την προώθηση της Δημοτικής και τοπικής ανάπτυξης το Επιχειρησιακό Πρόγραμμα περιλαμβάνει δράσεις για τη βελτίωση της διοικητικής ικανότητας του Δήμου ως δημόσιου οργανισμού με σκοπούς :

- τη βελτίωση της αποτελεσματικότητας και της αποδοτικότητας των δραστηριοτήτων και στην καλύτερη εξυπηρέτηση του πολίτη
- τη βελτίωση της παραγωγικής ικανότητας των υπηρεσιών της, της ανάπτυξης του υφιστάμενου προσωπικού, της μηχανοργάνωσης, της προμήθειας εξοπλισμού και της εξασφάλισης γης και κτιριακών εγκαταστάσεων

- τη βελτίωση της οικονομικής κατάστασης του Δήμου, μέσω του μεσοπρόθεσμου οικονομικού προγραμματισμού, της παρακολούθησης του κόστους των παρεχόμενων υπηρεσιών και της ορθολογικότερης οικονομικής διαχείρισης

Γ) Ανάπτυξη των συνεργασιών του Δήμου

Ο ρόλος του Δήμου, πλέον των οριοθετημένων από το θεσμικό πλαίσιο αρμοδιοτήτες, είναι να μεριμνά για τη συνολική ευημερία της περιοχής του. Η διοίκηση γίνεται αντιληπτή όχι μόνο ως διοίκηση για τη παροχή ορισμένων πάγιων υπηρεσιών του Δήμου, αλλά ως μέριμνα για το σύνολο των τοπικών υποθέσεων. Σ' αυτή την κατεύθυνση το Επιχειρησιακό Πρόγραμμα του Δήμου θα πρέπει να επισημαίνει τη συμβολή που μπορούν να έχουν στην ανάπτυξή του Δήμου:

- Οι τοπικοί κοινωνικοί και οικονομικοί φορείς
- Οι γειτονικοί όμοροι Δήμοι
- Οι λοιποί φορείς του πολιτικού-διοικητικού συστήματος της χώρας (Κεντρικοί φορείς και Περιφέρειες)

Επομένως, το Επιχειρησιακό Πρόγραμμα εκτός από τις υπηρεσίες, τα έργα και τις ρυθμίσεις για τα οποία είναι αρμόδιος Δήμος, είναι δυνατό να εντοπίζει δραστηριότητες που ανήκουν στην αρμοδιότητα άλλων φορέων και να προσδιορίζει τις αναγκαίες ενέργειες συνεργασίας και συντονισμού με αυτούς.

Γ. Κύρια χαρακτηριστικά των Επιχειρησιακών Προγραμμάτων

Το Επιχειρησιακό Πρόγραμμα του Δήμου αποτελεί εργαλείο για την άσκηση του αναπτυξιακού του ρόλου, με τα εξής χαρακτηριστικά:

α. Είναι ολοκληρωμένο πρόγραμμα τοπικής ανάπτυξης και βελτίωσης της διοικητικής ικανότητας του ΟΤΑ: Αποτελεί πρόγραμμα αναπτυξιακών υποδομών και τοπικών επενδύσεων, αλλά και πρόγραμμα για τη βελτίωση της υφιστάμενης λειτουργίας των δημοτικών υπηρεσιών και των Νομικών προσώπων που εποπτεύονται από το Δήμο. Είναι πρόγραμμα, πολυτομεακού χαρακτήρα, με εύρος θεματικών αντικειμένων αντίστοιχου του φάσματος των θεμάτων που απασχολούν την καθημερινή λειτουργία του ΟΤΑ. Καλύπτει όλο το φάσμα των αρμοδιοτήτων του Δήμου και εν δυνάμει το σύνολο των τοπικών υποθέσεων.

β. Αποτελεί το τετραετές πρόγραμμα δράσης του ΟΤΑ και των Νομικών Προσώπων του: Στις προτεραιότητες του προγράμματος αντανakλάται η βούληση και το όραμα της Δημοτικής Αρχής καθώς και οι προτεραιότητες του αναπτυξιακού σχεδιασμού σε περιφερειακό και εθνικό επίπεδο. Το όραμα της εκάστοτε δημοτικής αρχής αποτυπώνεται στη στρατηγική και αναλύεται σε τετραετές πρόγραμμα δράσης του ΟΤΑ και των Νομικών Προσώπων του και

τέλος σε ετήσιο πρόγραμμα δράσης της κάθε υπηρεσίας του δήμου και των Νομικών Προσώπων του.

γ. Είναι οργανικό στοιχείο της καθημερινής λειτουργίας και διοίκησης του Δήμου και μέρος του προγραμματικού του κύκλου: Η σύνταξη του επιχειρησιακού προγράμματος είναι η αρχική φάση της διαδικασίας προγραμματισμού, παρακολούθησης και αξιολόγησης της δράσης του Δήμου. Η διαδικασία αυτή αποτελεί το διαρκές αντικείμενο ενασχόλησης των αιρετών οργάνων, των προϊσταμένων και της αρμόδιας Υπηρεσίας Προγραμματισμού και Ανάπτυξης του.

δ. Υλοποιείται μέσω του ετήσιου προγράμματος δράσης του ΟΤΑ και των Νομικών Προσώπων του: Σκοπός της σύνταξης του ετήσιου προγράμματος δράσης είναι η εξειδίκευση του συνολικού πενταετούς επιχειρησιακού προγράμματος σε ετήσιο πρόγραμμα των υπηρεσιών. Ο ετήσιος προγραμματισμός στοχεύει στον επιμερισμό των δράσεων του τετραετούς προγράμματος στις υπηρεσίες, οι οποίες υλοποιούν τμήματα του επιχειρησιακού προγράμματος

ε. Εκπονείται με τη συμμετοχή όλων των εμπλεκόμενων : Κατά τη διαδικασία σύνταξής του συμμετέχουν με σαφώς καθορισμένο τρόπο:

- Αιρετά όργανα (Δημ. Συμβούλιο, Επιτροπές, Αντιδήμαρχοι, ΔΣ Νομικών Προσώπων, Συμβούλια Τοπικών και Δημοτικών Κοινοτήτων)
- Υπηρεσιακά στελέχη (Προϊστάμενοι υπηρεσιών, Διευθυντές Νομικών Προσώπων, στελέχη της Υπηρεσίας Προγραμματισμού και Ανάπτυξης)
- Τοπικοί φορείς και ομάδες δημοτών με σημαντικό βαθμό συμβολής στην τοπική ανάπτυξη ή/και στη λειτουργία του ΟΤΑ
- Φορείς του διοικητικού συστήματος της χώρας (πχ Περιφέρεια)

στ. Αξιοποιεί δείκτες επίδοσης: Το επιχειρησιακό πρόγραμμα διατυπώνει μετρήσιμους στόχους, η επίτευξη των οποίων παρακολουθείται μέσω της αξιοποίησης συστήματος δεικτών επίδοσης. Για την παρακολούθηση της εξέλιξης της τιμής των δεικτών αξιοποιούνται τα στοιχεία (εσόδων / δαπανών, πόρων, εκροών, αποτελεσμάτων στους αποδέκτες) που τηρούνται στις βάσεις δεδομένων του ολοκληρωμένου πληροφοριακού συστήματος του Δήμου.

Η λήψη των αποφάσεων προγραμματισμού δεν στηρίζεται μόνο στην ανάλυση της υφιστάμενης κατάστασης, αλλά και στις ανάγκες και προσδοκίες των κατοίκων και του ανθρώπινου δυναμικού του Δήμου, όπως αυτές διατυπώνονται στις **διαδικασίες συμμετοχής**.

Το επιχειρησιακό πρόγραμμα αποτελεί το βασικό πλαίσιο κατεύθυνσης, προσδιορισμού και συντονισμού των ενεργειών όλων των οργάνων διοίκησης και

υπηρεσιών και είναι ευρύτερα γνωστό στους εργαζόμενους του ΟΤΑ, προκειμένου να υλοποιηθούν οι στόχοι του.

Το επιχειρησιακό πρόγραμμα αποτελεί προϊόν συλλογικής εργασίας όλων των δομών του Δήμου και οδηγεί στην ανάληψη δεσμεύσεων μεταξύ των διαδοχικών ιεραρχικών επιπέδων, σε ότι αφορά την υλοποίηση του τμήματος εκείνου στο οποίο αυτά εμπλέκονται.

Δ. Το περιεχόμενο των Επιχειρησιακών Προγραμμάτων

Το τελικό κείμενο του επιχειρησιακού προγράμματος του Δήμου προτείνεται να περιλαμβάνει τουλάχιστον τις ακόλουθες ενότητες και κεφάλαια:

ΕΙΣΑΓΩΓΙΚΟ ΚΕΦΑΛΑΙΟ

Το εισαγωγικό κεφάλαιο θα περιλαμβάνει κυρίως την παρουσίαση της διαδικασίας και των εμπλεκόμενων στην κατάρτιση του επιχειρησιακού προγράμματος (π.χ. υπηρεσίες του Δήμου, όργανα που συστήθηκαν). Συγκεκριμένα θα περιλαμβάνει:

- Παρουσίαση του τρόπου με τον οποίο οργανώθηκε η κατάρτιση του Επιχειρησιακού Προγράμματος
- Παρουσίαση του τρόπου με τον οποίο συμμετείχαν οι υπηρεσίες και τα Νομικά πρόσωπα του Δήμου και τα υπόλοιπα όργανα (ενδεικτικά: Εκτελεστική Επιτροπή, Συμβούλια Δημοτικών ή Τοπικών κοινοτήτων, κλπ.) στην εκπόνηση του Επιχειρησιακού Προγράμματος
- Παρουσίαση των διαδικασιών διαβούλευσης

ΕΝΟΤΗΤΑ 1: ΣΤΡΑΤΗΓΙΚΟΣ ΣΧΕΔΙΑΣΜΟΣ**Κεφάλαιο 1.1: ΣΥΝΟΠΤΙΚΗ ΠΕΡΙΓΡΑΦΗ – ΑΞΙΟΛΟΓΗΣΗ ΤΗΣ ΥΦΙΣΤΑΜΕΝΗΣ ΚΑΤΑΣΤΑΣΗΣ**

- 1.1.1. Η γενική εικόνα της περιοχής του Δήμου και του Δήμου ως Οργανισμού.
- 1.1.2. Η περιοχή του Δήμου και οι κάθετες υπηρεσίες στο θεματικό τομέα «Περιβάλλον και ποιότητα ζωής».
- 1.1.3. Η περιοχή του Δήμου και οι κάθετες υπηρεσίες στο θεματικό τομέα «Κοινωνική Πολιτική, Υγεία, Παιδεία, Πολιτισμός και Αθλητισμός».
- 1.1.4. Η περιοχή του Δήμου και οι κάθετες υπηρεσίες στο θεματικό τομέα «Τοπική οικονομία και απασχόληση».
- 1.1.5. Το οργανόγραμμα, το εσωτερικό περιβάλλον του Δήμου και οι οριζόντιες υπηρεσίες.

Κεφάλαιο 1.2: ΚΑΘΟΡΙΣΜΟΣ ΤΗΣ ΣΤΡΑΤΗΓΙΚΗΣ ΤΟΥ ΔΗΜΟΥ

- 1.2.1. Το όραμα και οι αρχές του Δήμου
- 1.2.2. Η στρατηγική του Δήμου
- 1.2.3. Οι Άξονες, τα Μέτρα & οι Στόχοι του Στρατηγικού Σχεδίου

ΕΝΟΤΗΤΑ 2: ΕΠΙΧΕΙΡΗΣΙΑΚΟΣ ΣΧΕΔΙΑΣΜΟΣ, ΟΙΚΟΝΟΜΙΚΟΣ ΠΡΟΓΡΑΜΜΑΤΙΣΜΟΣ ΚΑΙ ΔΕΙΚΤΕΣ ΠΑΡΑΚΟΛΟΥΘΗΣΗΣ ΚΑΙ ΑΞΙΟΛΟΓΗΣΗΣ**Κεφάλαιο 2.1: ΕΠΙΧΕΙΡΗΣΙΑΚΟΣ ΣΧΕΔΙΑΣΜΟΣ-ΣΧΕΔΙΑ ΔΡΑΣΗΣ (ΣΤΟΧΟΙ ΚΑΙ ΔΡΑΣΕΙΣ)****Κεφάλαιο 2.2: ΤΕΤΡΑΕΤΗΣ ΠΡΟΓΡΑΜΜΑΤΙΣΜΟΣ ΤΩΝ ΔΡΑΣΕΩΝ**

- 2.2.1. Τετραετής προγραμματισμός και κωδικοποίηση των δράσεων
- 2.2.2. Εκτίμηση των εσόδων και των πηγών χρηματοδότησης για την υλοποίηση των δράσεων
- 2.2.3. Κατανομή των εσόδων στα έτη για την κάλυψη των δαπανών των δράσεων

Κεφάλαιο 2.3 ΟΙΚΟΝΟΜΙΚΟΣ ΠΡΟΓΡΑΜΜΑΤΙΣΜΟΣ ΚΑΙ ΧΡΗΜΑΤΟΔΟΤΙΚΟΙ ΠΙΝΑΚΕΣ ΤΟΥ ΕΠΙΧΕΙΡΗΣΙΑΚΟΥ ΠΡΟΓΡΑΜΜΑΤΟΣ**Κεφάλαιο 2.4. ΔΕΙΚΤΕΣ ΠΑΡΑΚΟΛΟΥΘΗΣΗΣ ΚΑΙ ΑΞΙΟΛΟΓΗΣΗΣ ΤΟΥ ΕΠΙΧΕΙΡΗΣΙΑΚΟΥ ΠΡΟΓΡΑΜΜΑΤΟΣ**

Πίνακας 1- Βήματα επιχειρησιακού σχεδιασμού

2. Βήματα Στρατηγικού Σχεδίου Δήμου Αρταίων 2020-2023

Βήμα 1: Σύσταση Ομάδας έργου για την Εκπόνηση του Επιχειρησιακού

Με την αριθμ. 10169/27-5-2020 Απόφαση Δημάρχου συστήθηκε Ομάδα Εργασίας για την εκπόνηση του επιχειρησιακού Σχεδίου του Δήμου Αρταίων.

Η Ομάδα Εργασίας που έχει συσταθεί με την αριθμ. 10169/27-5-2020 Απόφαση Δημάρχου έχει την παρακάτω σύνθεση:

Συντονιστής της Ομάδας Εργασίας ορίστηκε ο **κος Ζέρβας Κωνσταντίνος** - Γενικός Γραμματέας του Δήμου Αρταίων.

Μέλη της Ο.Ε. ορίστηκαν οι παρακάτω:

1. **κο Βασίλειο Σακκά** με αναπληρώτρια την κα Αντωνία Κακκάβα, Στελέχη της Διεύθυνσης Τεχνικών Υπηρεσιών
2. **κο Λάμπρο Κοσμά**, στέλεχος της Διεύθυνσης Προγραμματισμού, Πληροφορικής και Περιβαλλοντικών Πολιτικών, με αναπληρώτρια την κα Κωνσταντάκη Κωνσταντίνα.
3. **κα Μαρία Ανδρέου**, προϊσταμένη της Διεύθυνσης Ανάπτυξης
4. **κα Παπανικολάου Αννίτα** προϊσταμένη της Διεύθυνσης Πολεοδομίας και Χωροταξίας με αναπληρώτρια την κα Κωνσταντίνα Τζαρή
5. **κα Αγγελική Αποστόλη**, προϊσταμένη του τμήματος Πρασίνου της Διεύθυνσης Καθαριότητας, Ανακύκλωσης & Πρασίνου
6. **κα Δήμητρα Κομηλάγιου**, στέλεχος της Διεύθυνσης Κοινωνικής Μέριμνας, Παιδείας και Αθλητισμού
7. **κα Σταυρούλα Τόλη**, προϊσταμένη της Διεύθυνσης Διοικητικών Υπηρεσιών
8. **κα Βασιλική Κίτσιου**, προϊσταμένη της Διεύθυνσης Οικονομικών Υπηρεσιών με αναπληρωτή τον κο Χασκή Δημήτριο
9. **τον κο Χρήστο Κύρκο**, προϊστάμενο της Διεύθυνσης ΚΕΠ
10. **κο Αλέξη Κατσαδωράκη**, Στέλεχος της ΔΗΚΕΔΑ Α.Ε.
11. **κο Γεώργιο Μπόνια**, Στέλεχος της ΑΔΑΕ ΟΤΑ
12. **κο Γεώργιο Τσιρώνη**, Στέλεχος της ΔΙΑΔΗΜΟΤΙΚΗΣ ΕΠΙΧΕΙΡΗΣΗ ΧΟΝΔΡΕΜΠΟΡΙΟΥ ΓΕΩΡΓΙΚΩΝ ΠΡΟΙΟΝΤΩΝ ΚΑΙ ΑΠΟΘΗΚΩΝ ΠΡΑΚΤΟΡΕΙΩΝ ΜΕΤΑΦΟΡΩΝ
13. **κο Αποστόλη Παπαθανασίου**, Στέλεχος του ΚΚΜΠΑΠ
14. **κα Ζουμπούλη Χριστίνα**, Στέλεχος του ΔΗΜΟΤΙΚΟΥ ΛΙΜΕΝΙΚΟΥ ΤΑΜΕΙΟΥ
15. **κα Αρχόντω Μήτσιου** – Πολιτικό Μηχανικό Στέλεχος της ΔΕΥΑΑ
16. **κα Μέλιου Αργυρώ**, Στέλεχος των ΝΠΔΔ ΔΕΥΤΕΡΟΒΑΘΜΙΑΣ ΕΚΠΑΙΔΕΥΣΗΣ και ΝΠΔΔ ΠΡΩΤΟΒΑΘΜΙΑΣ ΕΚΠΑΙΔΕΥΣΗΣ
17. **κο Χρήστο Κεμανετζή**, στέλεχος του αυτοτελούς Γραφείου Επικοινωνίας, Τύπου, Δημοσίων Σχέσεων και διαφάνειας
18. **κο Θεόδωρο Ντέμσια**, προϊστάμενο του αυτοτελούς Τμήματος Υποστήριξης Πολιτικών Οργάνων

19. κο **Κωνσταντίνο Σταμάτη**, προϊστάμενο του αυτοτελούς Τμήματος Δημοτικής Αστυνομίας
20. κα **Δήμητρα Σκορδή**, προϊσταμένη του αυτοτελούς Τμήματος Συντονισμού και Εξυπηρέτησης του Δημότη.
- 21.

Βήμα 2: Συναντήσεις

Πραγματοποιήθηκαν συναντήσεις με τις υπηρεσίες του Δήμου όπου διατυπώθηκαν οι αρχικές κατευθύνσεις της Δημοτικής Αρχής, ενημερώθηκε η ομάδα και ορίστηκε ο χρονοπρογραμματισμός του έργου.

Βήμα 3: Συλλογή στοιχείων-προτάσεων

Με το αριθμ. 3317/17-2-2020 έγγραφο της Διεύθυνσης Προγραμματισμού ζητηθήκαν και συλλέχθηκαν προτάσεις των Τοπικών Συμβουλίων.

Με το αριθμ. 10613/2-6-2020 έγγραφο της Διεύθυνσης Προγραμματισμού ζητηθήκαν και συλλέχθηκαν στοιχεία και προτάσεις από το σύνολο των υπηρεσιών του Δήμου και τα Νομικά του Πρόσωπα.

Βήμα 4: Σύνταξη του Στρατηγικού Σχεδίου

Συντάχθηκε το παρόν παραδοτέο με συνεργασία των υπηρεσιών, το οποίο θα δοθεί για έγκριση στην Εκτελεστική Επιτροπή του Δήμου.

3. *Εικόνα της περιοχής του Δήμου Αρταίων και του Δήμου ως οργανισμού*

3.1 *Συνοπτική περιγραφή της αναπτυξιακής φυσιογνωμίας του Δήμου Αρταίων*

Ο Δήμος Αρταίων περιλαμβάνει τις Δημοτικές Ενότητες Αρταίων, Αμβρακικού, Βλαχερνών, Ξηροβουνίου και Φιλοθέης. Υπάγεται στην Περιφερειακή Ενότητα Άρτας της Περιφέρειας Ηπείρου και περιλαμβάνει την πρωτεύουσα του Νομού την πόλη της Άρτας, που αποτελεί τη δεύτερη μεγαλύτερη της Ηπείρου. Η έκταση του Δήμου Αρταίων είναι 402,3 km² και ο πληθυσμός των μόνιμων κατοίκων ανέρχεται στους 43.166 κατοίκους (απογραφή της ΕΣΥΕ του 2011).

Στο Παράρτημα 1 παρουσιάζονται αναλυτικά στοιχεία σχετικά με την αναπτυξιακή φυσιογνωμία του Δήμου.



Εικόνα 1- Ο Δήμος Αρταίων στο χάρτη της Ηπείρου

Στον παρακάτω πίνακα παρουσιάζονται οι Δημοτικές Ενότητες, οι Τοπικές Κοινότητες και οι οικισμοί του Δήμου με πληθυσμιακά στοιχεία της Απογραφής του πληθυσμού το 2011.

ΜΟΝΙΜΟΣ ΠΛΗΘΥΣΜΟΣ (ΦΕΚ 698/20-03-2014)	
Π.Ε. ΑΡΤΑΣ	67.877
ΔΗΜΟΣ ΑΡΤΑΙΩΝ	43.166

ΔΗΜΟΤΙΚΗ ΕΝΟΤΗΤΑ ΑΡΤΑΙΩΝ	27.330
Τοπική Κοινότητα Αρταίων	24.427
Αγία Τριάς	136
Άγιοι Ανάργυροι	756
Άγιος Γεώργιος Γλυκορρίζου	53
Άρτα	21.895
Γλυκορρίζο	325
Ελεούσα	1.093
Μαραθοβούνι	82
Μονή Γεννήσεως Θεοτόκου ή Κ. Παναγιά	87
Τοπική Κοινότητα Κεραματών	411
Κεραμάτες	411
Τοπική Κοινότητα Κωστακίων	2.175
Θανασαίκα	73
Κωστακιοί	2.078
Συγγουνέικα	24
Τοπική Κοινότητα Λιμίνης	317
Λιμίνη	317

ΔΗΜΟΤΙΚΗ ΕΝΟΤΗΤΑ ΒΛΑΧΕΡΝΩΝ	2.941
Τοπική Κοινότητα Βλαχέρνας	396
Βλαχέρνα	374
Ζαρκαδαίκα	22
Τοπική Κοινότητα Γραμμενίσας	1.373
Βρυσούλες	31
Γραμμενίτσα	1.258
Σκαμνιά	84
Τοπική Κοινότητα Γριμπόβου	524
Γρίμποβο	211
Χανόπουλο	313
Τοπική Κοινότητα Κορφοβουνίου	648
Δάφνη	31
Δρυών	35
Έλατος	407
Κορφοβούνιον	159
Ρουμάνια	16

ΔΗΜΟΤΙΚΗ ΕΝΟΤΗΤΑ ΑΜΒΡΑΚΙΚΟΥ	4.268
Τοπική Κοινότητα Ανέξης	1.443
Ανέζα	1.111
Απόμερο	142
Μύτικας	190
Τοπική Κοινότητα Βίγλας	386
Βίγλα	386
Τοπική Κοινότητα Γαβριάς	379
Γαβριά	379
Τοπική Κοινότητα Καλογερικού	491
Καλογερίκο	491
Τοπική Κοινότητα Κορωνησίας	165
Κορωνησία	165
Τοπική Κοινότητα Πολυδρόσου	444
Παλαιοσκαμνιά	36
Πολύδροσο	408
Τοπική Κοινότητα Ράχης	574
Ράχη	574
Τοπική Κοινότητα Στρογγυλής	192
Στρογγυλή	192
Τοπική Κοινότητα Ψαθοτοπίου	194
Ψαθοτόπιον	194

ΔΗΜΟΤΙΚΗ ΚΟΙΝΟΤΗΤΑ ΦΙΛΟΘΕΗΣ	5.443
Τοπική Κοινότητα ΑΓΙΟΥ ΣΠΥΡΙΔΩΝΟΣ	1.059
Άγιος Σπυρίδων	971
Βαθύπεδο	59
Δοκίμια	29
Τοπική Κοινότητα ΚΑΛΑΜΙΑΣ	1.018
Καλαμιά	1.018
Τοπική Κοινότητα ΚΑΛΟΒΑΤΟΥ	647
Κακόβατος	58
Καλόβατος	589
Τοπική Κοινότητα ΚΙΡΚΙΖΑΤΩΝ	822
Κιρκιζάτες	466
Πλησιοί	356
Τοπική Κοινότητα ΡΟΚΚΑΣ	613
Ρόκκα	613
Τοπική Κοινότητα ΧΑΛΚΙΑΔΩΝ	1.284
Χαλκιάδες	1.284

ΔΗΜΟΤΙΚΗ ΕΝΟΤΗΤΑ ΞΗΡΟΒΟΥΝΙΟΥ	3.184
ΤΟΠΙΚΗ ΚΟΙΝΟΤΗΤΑ ΑΜΜΟΤΟΠΟΥ	968
Αμμότοπος	618
Αμπέλια	350
ΤΟΠΙΚΗ ΚΟΙΝΟΤΗΤΑ ΔΑΦΝΩΤΗΣ	110
Δαφνωτή	85
Προφήτης Ηλίας	25
ΤΟΠΙΚΗ ΚΟΙΝΟΤΗΤΑ ΚΑΜΠΗΣ	928
Καμπή	928
ΤΟΠΙΚΗ ΚΟΙΝΟΤΗΤΑ ΠΑΝΤΑΝΑΣΣΑΣ	368
Ανωγειατά	73
Παντάνασσα	293
Υδροηλεκτρικός Σταθμός Λούρου	2
ΤΟΠΙΚΗ ΚΟΙΝΟΤΗΤΑ ΠΙΣΤΙΑΝΩΝ	238
Καλλιθέα	31
Πιστιανά	43
Πλατάνια	164
ΤΟΠΙΚΗ ΚΟΙΝΟΤΗΤΑ ΡΟΔΑΥΓΗΣ	380
Άμμος	3
Καθαροβούνιο	0
Περδικάριο	68
Ροδαυγή	257
Σουμέσι	52
ΤΟΠΙΚΗ ΚΟΙΝΟΤΗΤΑ ΣΚΟΥΠΑΣ	129
Κάμπος	22
Κάρδαμος	12
Παλαιοχώριον	16
Πλατανάκια	13
Σκούπα	46
Τσιαπαλαίικα	11
Φράξος	9
ΤΟΠΙΚΗ ΚΟΙΝΟΤΗΤΑ ΦΑΝΕΡΩΜΕΝΗΣ	63
Φανερωμένη	63

Συνοπτική περιγραφή της αναπτυξιακής φυσιογνωμίας του Δήμου

Παρακάτω παρουσιάζονται συνοπτικά τα κύρια μακροσκοπικά τα χαρακτηριστικά του Δήμου Αρταίων που συνθέτουν την αναπτυξιακή του φυσιογνωμία.

Σχετικά με τα γεωγραφικά χαρακτηριστικά του Δήμου Αρταίων αναφέρεται ότι περιλαμβάνει ορεινές, πεδινές, ημιορεινές και παραθαλάσσιες περιοχές .

Σχετικά με τα πληθυσμιακά χαρακτηριστικά ο Δήμος Αρταίων με πληθυσμό 43.166 κατοίκους αντιμετωπίζει το γενικότερο πρόβλημα που αντιμετωπίζει η Ελλάδα με τη γήρανση του πληθυσμού και μετακίνησή του στα μεγάλα αστικά κέντρα και στο εξωτερικό. Είναι ένας μεσαίος αστικό Δήμος της χώρας.

Σχετικά με τα κοινωνικά και οικονομικά χαρακτηριστικά του Δήμου Αρταίων αναφέρεται ότι η Περιφέρεια στην οποία εντάσσεται στις φτωχότερες Περιφέρειες της Ελλάδας. Γεγονός που αποδεικνύει πως αν και υπάρχουν δυνατότητες ανάπτυξης αυτές δεν έχουν αξιοποιηθεί επαρκώς. (ΣΤΟΙΧΕΙΑ ΑΠΟ ΠΕΡΙΦΕΡΕΙΑΚΟ ΣΧΕΔΙΑΣΜΟ)

Σχετικά με τα περιβαλλοντικά χαρακτηριστικά του Δήμου Αρταίων αναφέρεται ότι το περιβάλλον του σε σχέση με την υπόλοιπη Ελλάδα και την Ευρώπη είναι παρθένο χωρίς να αντιμετωπίζονται σοβαρά περιβαλλοντικά προβλήματα. Το κύριο πρόβλημα της περιοχής είναι η νιτρορύπανση στον Κάμπο της Άρτας και η ενδεχόμενη μελλοντική ανάπτυξη εργασιών αξιοποίησης υδρογονανθρακών (πετρελαίου) στην περιοχή σχεδόν σε όλο το εύρος του Δήμου Αρταίων.

Σχετικά με τα αναπτυξιακά χαρακτηριστικά του Δήμου Αρταίων αυτά παρουσιάζονται παρακάτω:

α) Η πόλη της Άρτας αποτελεί πρωτεύουσα του Νομού Άρτας, με όλες τις δυνατότητες που δύναται να προσφέρει ένα αστικό κέντρο γενικών υπηρεσιών, εκπαίδευσης, εμπορίου και υπηρεσιών υγείας.

β) Το πλούσιο πολιτιστικό, μνημειακό απόθεμα σε όλο το εύρος του Δήμου και ιστορία που χάνεται στα βάθη των αιώνων από την προϊστορία μέχρι σήμερα.

γ) Τον ποταμό Άραχθο που με την ολοκλήρωση της οριοθέτησης δίνει μεγάλες δυνατότητες ανάπτυξης στην περιοχή, αρχικά σε υποδομές οδοποιίας συμπεριλαμβανομένων γεφυρώσεων που να συνδέουν την πόλη της Άρτας με τον υπόλοιπο Δήμο.

δ) Το φράγμα και τη λίμνη Πουρναρίου

ε) Τα εύφορα εδάφη πεδινά, ημιορεινά και ορεινά με κύριο τον εύφορο κάμπο της Άρτας, όπου μπορούν να καλλιεργηθούν πλειάδα αγροτικών και κτηνοτροφικών προϊόντων.

ζ) Τον Αμβρακικό Κόλπο που προσφέρει τη δυνατότητα για αλίευση και ανάπτυξη του θαλάσσιου τουρισμού

η) Τις ορεινές περιοχές συμπεριλαμβανομένων χωριών των Τζουμέρκων

θ) Η διέλευση της Ιονίας Οδού από το Δήμο Αρταίων και του πλεονεκτήματος ότι που διέρχεται εφαιπτόμενα με την πόλη της Άρτας

Έλλειμμα της περιοχής εξακολουθούν να αποτελούν α) η μη ύπαρξη αεροπορικής και σιδηροδρομικής εξυπηρέτησης από δίκτυο που να διέρχεται του Δήμου, β) η μη ύπαρξη Βιοτεχνικού Πάρκου στον Δήμο και γ) η μη ύπαρξης σύνδεσης με το δίκτυο φυσικού αερίου.

Σχετικά με τις αλληλεξαρτήσεις του Δήμου Αρταίων αυτές συνοψίζονται στα πλαίσια συνεργασιών με τους όμορους Δήμους, με την Περιφέρεια Ηπείρου και με τις Υπηρεσίες του Κεντρικού Κράτους. Λόγω των μειωμένων πόρων που προέρχονται από την Κεντρική Διοίκηση και το δαιδαλώδους νομοθετικού πλαισίου υπάρχει μεγάλη ανάγκη για αξιοποίηση όλων των δυνατών χρηματοδοτικών εργαλείων που μπορούν να αξιοποιηθούν, ώστε ο Δήμος Αρταίων να επιλύσει ακόμα και από σήμερα και τα επόμενα χρόνια, θέτοντας προτεραιότητες, χρόνια και μη προβλήματα που αντιμετωπίζει προς όφελος των δημοτών του.

Γενικά για το Δήμος Αρταίων και τις Δημοτικές του Ενότητες

Ο Δήμος Αρταίων είναι ένας Δήμος με μοναδικά χαρακτηριστικά και συγκριτικά πλεονεκτήματα που θα μπορούσε να διαδραματίσει σημαντικό ρόλο σε περιφερειακό και διαπεριφερειακό επίπεδο με την ορθή αξιοποίησή τους. Η Δ.Ε. Αρταίων με την Ιστορία της, το πλούσιο πολιτιστικό μνημειακό απόθεμα, τις μοναδικές ομορφιές που διαθέτει, τις δυνατότητες σε επίπεδο υπηρεσιών κύρια Υγείας και Εκπαίδευσης, η Δ.Ε. Φιλοθέης με την ανάπτυξη και προαγωγή του πρωτογενούς τομέα, της μεταποίησης και του εμπορίου λόγω της προνομιακής της θέσης σε σημαντικά οδικά δίκτυα, η Δ.Ε. Αμβρακικού με την αξιοποίηση του Εθνικού Πάρκου Αμβρακικού, την αξιοποίηση του παραλιακού της μετώπου και κύρια την ανάδειξη της Κορωνησίας ως τουριστικό προορισμό και με την ανάπτυξη της πρωτογενούς παραγωγής, η Δ.Ε. Βλαχερνών που με τη διευθέτηση του Αράχθου και τις προβλεπόμενες προσβάσεις θα συνενωθεί με την Άρτα και η Δ.Ε. Ξηροβουνίου με τον ορεινό της όγκο και κύρια με την ανάπτυξη της Ροδαυγής αποτελεί τουριστικό προορισμό.

3.2 Συνοπτική περιγραφή του Δήμου ως οργανισμού

Η οργάνωση και διοίκηση του Δήμου Αρταίων καθορίζεται από το Ν.3852/2010 και τον Ο.Ε.Υ. Παρουσιάζονται παρακάτω τα Όργανα Διοίκησης οι Επιτροπές και οι Υπηρεσίες του Δήμου Αρταίων.

1. Όργανα Διοίκησης

Τα Όργανα διοίκησης του Δήμου Αρταίων είναι τα παρακάτω:

- Το Δημοτικό Συμβούλιο το οποίο αποτελείται από 33 μέλη
- Οικονομική Επιτροπή η οποία αποτελείται από 7 μέλη
- Ο Δήμαρχος
- Οι Αντιδήμαρχοι

2. Επιτροπές

Οι Επιτροπές του Δήμου Αρταίων είναι οι παρακάτω:

- Εκτελεστική Επιτροπή
- Οικονομική Επιτροπή
- Επιτροπή Ποιότητας Ζωής
- Δημοτική Επιτροπή Διαβούλευσης
- Επιτροπή Τουριστικής Προβολής και Ανάπτυξης του Δήμου Αρταίων
- Δημοτική Επιτροπή Παιδείας
- Σχολική Επιτροπή Πρωτοβάθμιας Εκπαίδευσης
- Σχολική Επιτροπή Δευτεροβάθμιας Εκπαίδευσης
- Δημοτική Επιτροπή Ισότητας
- Επιστημονική Επιτροπή για το σχεδιασμό δράσεων στο πλαίσιο του «Ελλάδα 2021»

3. Υπηρεσίες του Δήμου Αρταίων

Η διοικητική οργάνωση του Δήμου Αρταίων ακολουθεί την τυπική οργάνωση των ΟΤΑ σύμφωνα με τον Οργανισμό Εσωτερικής Υπηρεσίας (ΟΕΥ) ο οποίος συντάχθηκε σύμφωνα με τα πρότυπα του Υπουργείου Εσωτερικών Αποκέντρωσης και Ηλεκτρονικής Διακυβέρνησης. Ο Ο.Ε.Υ. του Δήμου έχει δημοσιευτεί στο ΦΕΚ 3464 Β / 4-10-2017.

Ειδικότερα ο ΟΕΥ προβλέπει Κεντρικές Υπηρεσίες στην έδρα του Δήμου, Άρτα και αποκεντρωμένες υπηρεσίες στις έδρες των Δημοτικών Ενοτήτων Ανέζα, Αμμότοπο, Γραμμενίτσα και Φιλοθέη.

Η διάρθρωση του ΟΕΥ Αρταίων έχει ως εξής:

Α) Κεντρικές Υπηρεσίες

Οι κεντρικές υπηρεσίες ανάλογα με το αντικείμενο και τους σκοπούς τους, μπορούν να ομαδοποιηθούν ως εξής:

ΕΝΟΤΗΤΑ Α: ΥΠΗΡΕΣΙΕΣ ΥΠΑΓΟΜΕΝΕΣ ΑΠΕΥΘΕΙΑΣ ΣΤΟ ΔΗΜΑΡΧΟ

1. Γενικός Γραμματέας
2. Ιδιαίτερο Γραφείο Δημάρχου
3. Αυτοτελές Γραφείο Επικοινωνίας, Τύπου, Δημόσιων Σχέσεων και Διαφάνειας
4. Νομική Υπηρεσία
5. Αυτοτελές Γραφείο Διοικητικής Βοήθειας
6. Αυτοτελές Τμήμα Συντονισμού και Εξυπηρέτησης του Δημότη
7. Αυτοτελές Τμήμα Υποστήριξης Πολιτικών Οργάνων
8. Αυτοτελές Τμήμα Δημοτικής Αστυνομίας

ΕΝΟΤΗΤΑ Β: ΕΠΙΤΕΛΙΚΕΣ ΥΠΗΡΕΣΙΕΣ

Διεύθυνση Προγραμματισμού, Πληροφορικής και Περιβαλλοντικών Πολιτικών:

- Α) Τμήμα Προγραμματισμού, Οργάνωσης και Απασχόλησης
- Β) Τμήμα Τεχνολογιών Πληροφορικής και Επικοινωνιών (ΤΠΕ)
- Γ) Τμήμα Περιβαλλοντικού Σχεδιασμού και Ανανεώσιμων Πηγών Ενέργειας

ΕΝΟΤΗΤΑ Γ: ΥΠΗΡΕΣΙΕΣ ΟΙΚΟΝΟΜΙΚΗΣ ΑΝΑΠΤΥΞΗΣ

Διεύθυνση Ανάπτυξης:

- Α) Τμήμα Αγροτικής Ανάπτυξης
 - α) Γραφείο Λειτουργίας και Καθαριότητας Καταφυγίου Αδέσποτων Ζώων Συντροφιάς
- Β) Τμήμα Πολιτιστικής και Τουριστικής Ανάπτυξης
- Γ) Τμήμα Αδειοδοτήσεων και Ρύθμισης Εμπορικών Δραστηριοτήτων

ΕΝΟΤΗΤΑ Δ: ΥΠΗΡΕΣΙΕΣ ΠΕΡΙΒΑΛΛΟΝΤΟΣ ΚΑΙ ΠΟΙΟΤΗΤΑΣ ΖΩΗΣ

1. Διεύθυνση Καθαριότητας, Ανακύκλωσης και Πρασίνου:

- Α) Τμήμα Αποκομιδής, Διαχείρισης Απορριμμάτων και Ανακυκλώσιμων Υλικών
 - α) Γραφείο Αποκομιδής, Διαχείρισης Απορριμμάτων Ανακυκλώσιμων υλικών
 - β) Γραφείου Καθαρισμού Κοινόχρηστων Χώρων και Ειδικών Συνεργείων
- Β) Τμήμα Πρασίνου
 - α) Γραφείο Καθαριότητας, Συντήρησης και Φύλαξης Κοιμητηρίων
 - β) Γραφείο Συντήρησης Πρασίνου - Γηπέδων
- Γ) Τμήμα Διαχείρισης και Συντήρησης Οχημάτων

2. Διεύθυνση Πολεοδομίας και Χωροταξίας:

- Α) Τμήμα Έκδοσης Αδειών Δόμησης
- Β) Τμήμα Πολεοδομικών Εφαρμογών και Ελέγχου Κατασκευών

ΕΝΟΤΗΤΑ Ε: ΥΠΗΡΕΣΙΕΣ ΚΟΙΝΩΝΙΚΗΣ ΠΡΟΣΤΑΣΙΑΣ, ΠΑΙΔΕΙΑΣ ΚΑΙ ΑΘΛΗΤΙΣΜΟΥ

Διεύθυνση Κοινωνικής Μέριμνας, Παιδείας και Αθλητισμού:

- Α) Τμήμα Κοινωνικής Μέριμνας και Εθελοντισμού
 - α) Γραφείο Άσκησης Κοινωνικής Πολιτικής, Πολιτικών Ισότητας των φύλων και Εθελοντισμού
 - β) Γραφείο Προστασίας και Προαγωγής της Δημόσιας Υγείας
- Β) Τμήμα Παιδείας, Δια Βίου Μάθησης, Αθλητισμού και Νέας Γενιάς

ΕΝΟΤΗΤΑ ΣΤ: ΥΠΗΡΕΣΙΕΣ ΥΠΟΣΤΗΡΙΞΗΣ**1. Διεύθυνση Διοικητικών Υπηρεσιών:**

- Α) Τμήμα Δημοτικής Κατάστασης-Ληξιαρχείου
- Β) Τμήμα Διοίκησης και Διαχείρισης Ανθρώπινου Δυναμικού
- Γ) Τμήμα Μισθοδοσίας

2. Διεύθυνση Οικονομικών Υπηρεσιών:

- Α) Τμήμα Προϋπολογισμού και Λογιστηρίου
- Β) Τμήμα Εσόδων και Περιουσίας
- Γ) Τμήμα Ταμείου
- Δ) Τμήμα Προμηθειών και Αποθηκών

3. Διεύθυνση Τεχνικών Υπηρεσιών:

- Α) Τμήμα Συγκοινωνιακών - Κτιριακών Έργων και Μελετών
- Β) Τμήμα Ηλεκτρομηχανολογικών Έργων, Ηλεκτροφωτισμού και Εξοικονόμησης Ενέργειας
- Γ) Τμήμα Συγκοινωνιών, Κυκλοφορίας και Τοπογραφήσεων
- Δ) Τμήμα Πολιτικής Προστασίας

4. Διεύθυνση ΚΕΠ:

- Α) Τμήμα Εξυπηρέτησης Πολιτών
- Β) Τμήμα Εσωτερικής Ανταπόκρισης.

Β) Αποκεντρωμένες Υπηρεσίες

Ο αποκεντρωμένες υπηρεσίες εξυπηρετούν τους Δημότες των απομακρυσμένων και δυσπρόσιτων περιοχών της ενδοχώρας του Δήμου και περιλαμβάνουν υπηρεσίες οι οποίες υπάγονται διοικητικά σε αντίστοιχες Διευθύνσεις ή Τμήματα των Κεντρικών Υπηρεσιών του Δήμου. Οι αποκεντρωμένες υπηρεσίες του Δήμου λειτουργούν στις παρακάτω Δημοτικές Κοινότητες:

ΕΝΟΤΗΤΑ Α: ΑΠΟΚΕΝΤΡΩΜΕΝΕΣ ΥΠΗΡΕΣΙΕΣ ΜΕ ΕΔΡΑ ΤΗΝ ΑΝΕΖΑ

- 1. Γραφείο ΚΕΠ.
- 2. Γραφείο Καθαριότητας και Ανακύκλωσης
- 3. Γραφείο Περιβάλλοντος
- 4. Γραφείο Συντήρησης Υποδομών
- 5. Γραφείο Διοικητικών θεμάτων και Εξυπηρέτησης του Πολίτη
- 6. Γραφείο Οικονομικών Θεμάτων

ΕΝΟΤΗΤΑ Β: ΑΠΟΚΕΝΤΡΩΜΕΝΕΣ ΥΠΗΡΕΣΙΕΣ ΜΕ ΕΔΡΑ ΤΗ ΓΡΑΜΜΕΝΙΤΣΑ

- 1. Γραφείο ΚΕΠ.
- 2. Γραφείο Καθαριότητας και Ανακύκλωσης
- 3. Γραφείο Περιβάλλοντος
- 4. Γραφείο Συντήρησης Υποδομών
- 5. Γραφείο Διοικητικών θεμάτων και Εξυπηρέτησης του Πολίτη
- 6. Γραφείο Οικονομικών Θεμάτων

ΕΝΟΤΗΤΑ Γ: ΑΠΟΚΕΝΤΡΩΜΕΝΕΣ ΥΠΗΡΕΣΙΕΣ ΜΕ ΕΔΡΑ ΤΗ ΦΙΛΟΘΕΗ

- 1. Γραφείο ΚΕΠ.
- 2. Γραφείο Καθαριότητας και Ανακύκλωσης
- 3. Γραφείο Περιβάλλοντος
- 4. Γραφείο Συντήρησης Υποδομών
- 5. Γραφείο Διοικητικών θεμάτων και Εξυπηρέτησης του Πολίτη
- 6. Γραφείο Οικονομικών Θεμάτων

ΕΝΟΤΗΤΑ Δ: ΑΠΟΚΕΝΤΡΩΜΕΝΕΣ ΥΠΗΡΕΣΙΕΣ ΜΕ ΕΔΡΑ ΤΟΝ ΑΜΜΟΤΟΠΟ

- 1. Γραφείο ΚΕΠ.
- 2. Γραφείο Καθαριότητας και Ανακύκλωσης

3. Γραφείο Περιβάλλοντος
4. Γραφείο Συντήρησης Υποδομών
5. Γραφείο Διοικητικών θεμάτων και Εξυπηρέτησης του Πολίτη
6. Γραφείο Οικονομικών Θεμάτων

4. Νομικά Πρόσωπα υπαγόμενα στο Δήμο Αρταίων

1. Δημοτική Επιχείρηση ύδρευσης Αποχέτευσης Άρτας (ΔΕΥΑΑ)
2. Κέντρο Κοινωνικής Μέριμνας – Παιδείας – Αθλητισμού – Πολιτισμού Δήμου Αρταίων (ΝΠΔΔ ΚΚΜΠΑΠ)
3. Αρταίων Δημοτική Ανώνυμη Εταιρία Ο.Τ.Α. (ΑΔΑΕ ΟΤΑ)
4. Δημοτική Κοινωφελής Επιχείρηση Δήμου Αρταίων (ΔΗΚΕΔΑ Α.Ε.)
5. Διαδημοτική Επιχείρηση Χονδρεμπορίου Γεωργικών Προϊόντων και Αποθηκών Πρακτορείων Μεταφορών
6. Δημοτικό Λιμενικό Ταμείο
7. ΝΠΔΔ Δευτεροβάθμιας Εκπαίδευσης
8. ΝΠΔΔ Πρωτοβάθμιας Εκπαίδευσης

Στον παρακάτω πίνακα παρουσιάζονται οι υπηρεσίες του Δήμου διαχωρισμένες σε **Κάθετες και Οριζόντιες Υπηρεσίες**.

ΘΕΜΑΤΙΚΟΙ ΤΟΜΕΙΣ ΑΝΑΠΤΥΞΗΣ			ΓΕΝΙΚΕΣ ΑΡΜΟΔΙΟΤΗΤΕΣ ΚΑΙ ΕΣΩΤΕΡΙΚΗ ΥΠΟΣΤΗΡΙΞΗ ΤΟΥ ΔΗΜΟΥ
Περιβάλλον & Ποιότητα Ζωής	Κοινωνική Πολιτική, Υγεία, Παιδεία, Πολιτισμός & Αθλητισμός	Τοπική Οικονομία & Απασχόληση	
Τεχνική Υπηρεσία	Υπηρεσία Κοινωνικής Πολιτικής, Παιδείας & Πολιτισμού	Υπηρεσία Αγροτικής Παραγωγής	ΚΕΠ
Υπηρεσία Περιβάλλοντος		Υπηρεσία Αλιείας	Δημοτική Αστυνομία
Υπηρεσία Πολεοδομίας	Ν.Π.Δ.Δ	Υπηρεσία Απασχόλησης	Διοικητική Υπηρεσία
Υπηρεσία Καθαριότητας	Ν.Π.Ι.Δ.	Υπηρεσία Τουρισμού	Οικονομική Υπηρεσία
Υπηρεσία Ανακύκλωσης			Νομική Υπηρεσία
Υπηρεσία Συντήρησης Πρασίνου		Υπηρεσία Αδειοδοτήσεων & Ρύθμισης Εμπορικών Δραστηριοτήτων	Υπηρεσία Τεχνολογιών Πληροφορικής & Επικοινωνιών
Υπηρεσία Ύδρευσης - Αποχέτευσης			Υπηρεσίες Προγραμματισμού & Οργάνωσης
			Υπηρεσία Διοικητικής Βοήθειας
			Υπηρεσία Διαφάνειας
ΚΑΘΕΤΕΣ ΥΠΗΡΕΣΙΕΣ			ΟΡΙΖΟΝΤΙΕΣ & ΥΠΟΣΤΗΡΙΚΤΙΚΕΣ ΥΠΗΡΕΣΙΕΣ

3.3 Γενική διάγνωση χαρακτηριστικών και προοπτικών του Δήμου Αρταίων

Γενική Διάγνωση της αναπτυξιακής φυσιογνωμίας του Δήμου Αρταίων

Ο Δήμος Αρταίων αποτελεί ένα Δήμο με μοναδικά χαρακτηριστικά, πολλές ανομοιομορφίες, ιδιαίτερες ομορφίες, με σημαντικές δυνατότητες ανάπτυξης αλλά και πολλές προκλήσεις να αντιμετωπίσει.

Με κέντρο την πόλη της Άρτας που αποτελεί πρωτεύουσα του Νομού, είναι αναγκαία η ισόρροπη ανάπτυξη του συνόλου του Δήμου Αρταίων και των οικισμών του.

Είναι αυτονόητο ότι ο Δήμος δεν είναι δυνατό να αναπτυχθεί από τη μια στιγμή στην άλλη λόγω της γενικότερης κατάστασης της οικονομίας και του ίδιου αλλά κύρια της χώρας. Η αναβάθμιση της αναπτυξιακής του φυσιογνωμίας απαιτεί τον προσδιορισμό συγκεκριμένων στόχων στο χρόνο και συνεχούς επαγρύπνησης ώστε και να αξιοποιούνται όλες οι δυνατότητες που παρέχονται αλλά και να μην επιτραπεί η υποβάθμιση κανενός από τους τομείς ανάπτυξής του.

Αξιοποιώντας τα αναπτυξιακά χαρακτηριστικά της περιοχής στόχος είναι ο Δήμος Αρταίων -που τα τελευταία χρόνια παρουσιάζει μικρούς και σταθερούς ρυθμούς ανάπτυξης- να αποκτήσει στα επόμενα χρόνια μεγαλύτερη εξωστρέφεια και να αναβαθμιστεί στους τομείς υπηρεσιών τουρισμού, υπηρεσιών υγείας, υπηρεσιών εκπαίδευσης, γενικών υπηρεσιών και στην αγροτική ανάπτυξη του με παράλληλη προστασία του περιβάλλοντος.

Η συνοπτική περιγραφή και αξιολόγηση της υφίσταμενης κατάστασης και της αναπτυξιακής φυσιογνωμίας του Δήμου αναλύεται στο Παράρτημα 1.

Γενική Διάγνωση της λειτουργία του Δήμου Αρταίων ως Οργανισμό

Ο Δήμος Αρταίων όπως και όλοι οι Δήμοι της χώρας αποτελεί υπηρεσία πρώτης γραμμής για τους δημότες του. Εμπλέκεται σε όλες της εκφάνσεις την κοινωνικής και οικονομικής ζωής του Δήμου και των Δημοτών.

Γενικά χαρακτηριστικά του Δήμου αναφέρονται η πληθώρα αρμοδιοτήτων και δραστηριοτήτων που επιτελεί, οι υποστελεχωμένες υπηρεσίες, οι μειωμένοι οικονομικοί πόροι από έσοδα του Δήμου και από το Κεντρικό Κράτος και κατ' επέκταση η σημαντική μείωση των δαπανών του.

Ωστόσο η λειτουργεί σε πολύ καλό βαθμό σε σχέση με τους πόρους που διαθέτει, και αυτό οφείλεται στην άρτια οργάνωση των επιμέρους υπηρεσιών του και στην μεγάλη προσπάθεια του ανθρώπινου δυναμικού του.

4. 4. Η περιοχή του Δήμου και οι κάθετες υπηρεσίες – αποτύπωση και αξιολόγηση

4.1 Περιγραφή και αποτύπωση της περιοχής του Δήμου και των κάθετων υπηρεσιών αυτού

Στο παράρτημα 2 περιγράφονται αναλυτικά τα στοιχεία αποτύπωσης των κάθετων υπηρεσιών του Δήμου. Στη συνέχεια γίνεται αναφορά στα κύρια αντικείμενα που υλοποιούν οι Κάθετες Υπηρεσίες του Δήμου στους Τομείς:

- **Περιβάλλον και Ποιότητα Ζωής**
- **Κοινωνική Πολιτική, Παιδεία, Πολιτισμός, Αθλητισμός**
- **Τοπική οικονομία και Απασχόληση**

Διεύθυνση Ανάπτυξης:

- Μεριμνά για την απρόσκοπτη λειτουργία των εγγειοβελτιωτικών έργων που έχουν περιέλθει στην αρμοδιότητα του Δήμου Αρταίων (Βλαχέρνα – Γραμμενίτσα).
- Μεριμνά για τη βελτίωση της προσβασιμότητας των αγροτικών οδών (κοπή χόρτων και χαλικοστρώσεις) για την ανάπτυξη του αγροτικού τομέα και για την έκδοση αδειών χρήσης νερού.
- Μεριμνά για τα αδέσποτα ζώα συμμορφίας του Δήμου και για τη λειτουργία του καταφυγίου αδεσπότην ζώων σε συνεργασία με το Φιλοζωικό Σωματείο.
- Μεριμνά για την τουριστική και πολιτιστική ανάπτυξη του Δήμου Αρταίων.
- Μεριμνά για τη διοργάνωση των εκδηλώσεων του Δήμου Αρταίων. (όπως Βυζαντινή Άρτα, Χριστουγεννιάτικες εκδηλώσεις, Απόκριες κλπ)
- Μεριμνά για τις αδειοδοτήσεις καταστημάτων του Δήμου, για την οργάνωση της Λαϊκής Αγοράς και για τη διαχείριση των περιπτέρων και της υπαίθριας διαφήμισης.

Διεύθυνση Καθαριότητας, Ανακύκλωσης και Πρασίνου:

- Μεριμνά για την αποκομιδή και διαχείριση των αποβλήτων του Δήμου.
- Μεριμνά για την συντήρηση και βελτίωση του πρασίνου του Δήμου Αρταίων.
- Μεριμνά για τη διαχείριση και συντήρηση του συνόλου του στόλου του Δήμου.
- Μεριμνά για το πράσινο 19 αθλητικών εγκαταστάσεων του Δήμου Αρταίων.
- Μεριμνά για την καθαριότητα και συντήρηση των κοιμητηρίων όλων των Τοπικών ενοτήτων του Δήμου Αρταίων.

Διεύθυνση Πολεοδομίας και Χωροταξίας:

- Μεριμνά για την έκδοση και έλεγχο εφαρμογής των οικοδομικών αδειών και τον έλεγχο των αυθαίρετων κατασκευών του Δήμου Αρταίων, του Δήμου Βορείων Τζουμέρκων και του Δήμου Γεωργίου Καραϊσκάκη.
- Μεριμνά για όλα τα θέματα πολεοδομικών εφαρμογών του Δήμου Αρταίων.

Διεύθυνση Τεχνικών Υπηρεσιών:

Α) Τμήμα Συγκοινωνιακών - Κτιριακών Έργων και Μελετών

Β) Τμήμα Ηλεκτρομηχανολογικών Έργων, Ηλεκτροφωτισμού και Εξοικονόμησης Ενέργειας

Γ) Τμήμα Συγκοινωνιών, Κυκλοφορίας και Τοπογραφήσεων

Δ) Τμήμα Πολιτικής Προστασίας

Ο ρόλος τη υπηρεσίας συνοψίζεται στα παρακάτω:

- Μεριμνά για την εκπόνηση των μελετών και την υλοποίηση των έργων στο σύνολο του Δήμου, ενδεικτικά συγκοινωνιακών και κτηριακών έργων, έργων ανάπτυξης κλπ
- Επίσης είναι αρμόδια για θέματα εξοικονόμησης ενέργειας, για το δίκτυο ηλεκτροφωτισμού του Δήμου, για τις τοπογραφήσεις και για θέματα κυκλοφορίας.
- Έχει την ευθύνη για το δημοτικό οδικό δίκτυο περίπου 300 χλμ και για τη συντήρηση των δημοτικών κτηρίων και εγκαταστάσεων,. Ενδεικτικά αναφέρεται ότι ο Δήμος συντηρεί 82 Σχολικά Κτήρια και 27 Αθλητικές Εγκαταστάσεις
- Υπεύθυνη για την πολιτική προστασία του δήμου Αρταίων. Είναι παράλληλα η υπηρεσία που χειρίζεται τα θέματα covid.
- Υποστηρίζει το ΦοΔΣΑ, το Σύνδεσμο ύδρευσης και όλα τα Νομικά Πρόσωπα του Δήμου σε μελέτες έργα και προμήθειες που απαιτούνται για αυτό.

Αποτελεί καίριας σημασίας υπηρεσία για το Δήμο Αρταίων και η εύρυθμη λειτουργία της είναι άμεσα συνυφασμένη με την ανάπτυξη αυτού και είναι εξαιρετικά υποστελεχωμένη.

Δημοτική Επιχείρηση ύδρευσης Αποχέτευσης Άρτας (ΔΕΥΑΑ)

- Μεριμνά για την βελτίωση- συντήρηση του δικτύου ύδρευσης και αποχέτευσης στο σύνολο του Δήμου Αρταίων
- Επίσης λειτουργεί το Βιολογικό Καθαρισμό
- Αντιμετωπίζει σοβαρά προβλήματα σε ανθρώπινο δυναμικό λόγω συνταξιοδότησης.

Διεύθυνση Κοινωνικής Μέριμνας, Παιδείας και Αθλητισμού:

- Υποστηρίζει τις ευάλωτες κοινωνικές ομάδες του Δήμου Αρταίων, μεριμνά για τη διανομή τροφίμων σε αυτές και διενεργεί ελέγχους σε συνεργασία με αρμόδιες υπηρεσίες.
- Παρέχει υπηρεσίες για τη χορήγηση επιδομάτων (Ελάχιστο Εγγυημένο Εισόδημα, προνοιακά , στέγασης, κ.α)
- Μεριμνά για τη λειτουργία
 - του Κοινωνικού Παντοπωλείου,
 - του Κοινωνικού Φαρμακείου,
 - του Συμβουλευτικού Κέντρου κατά της Βίας των Γυναικών και
 - του Κέντρου Κοινότητας.
- Μεριμνά για τη διεξαγωγή των αθλητικών εκδηλώσεων που οργανώνει ο Δήμος Αρταίων σε συνεργασία με το τμήμα Τουρισμού (όπως Δρόμος του Γιοφυριού, Διάπλους του Αμβρακικού, Νυχτερινός Αγώνας Δρόμου, Πρωτάθλημα Σκάκι κλπ), για τη συντήρηση των δημοτικών και αδειοδότηση των αθλητικών εγκαταστάσεων.
- Μεριμνά για τη λειτουργία των τμημάτων των Κέντρων Διά Βίου Μάθησης στο Δήμο Αρταίων.

Κέντρο Κοινωνικής Μέριμνας – Παιδείας – Αθλητισμού – Πολιτισμού Δήμου Αρταίων (ΝΠΔΔ ΚΚΜΠΑΠ)

- Λειτουργεί το Δημοτικό Ωδείο
- Λειτουργεί τη Δημοτική Πινακοθήκη
- Λειτουργεί δώδεκα (12) βρεφονηπιακούς σταθμούς
- Λειτουργεί τα δυο (2) ΚΑΠΗ του Δήμου
- Λειτουργεί 5 γήπεδα, 2 κλειστά γυμναστήρια και το Κολυμβητήριο του Δήμου Αρταίων.

Αρταίων Δημοτική Ανώνυμη Εταιρία Ο.Τ.Α. (ΑΔΑΕ ΟΤΑ)

- Λειτουργεί το Δημοτικό Ραδιοφωνικό Σταθμό AMBPAKIA FM
- Λειτουργεί το χώρο συνεδριάσεων ΔΙΩΝΗ
- Λειτουργεί το Θερινό Δημοτικό Ανοικτό Σινεμά «ΣΙΝΕ ΟΡΦΕΑΣ»

- Είναι υπεύθυνη για την ετήσια λειτουργία της Πανελλήνιας Έκθεσης και Εμποροπανήγυρης
- Είναι υπεύθυνη για τη λειτουργία του Τουριστικού Περιπτέρου, του Δημοτικού Παιδότοπου και του Κυλικείου αυτού.

Δημοτική Κοινωφελής Επιχείρηση Δήμου Αρταίων (ΔΗΚΕΔΑ Α.Ε.)

- Διαχειρίζεται το πρόγραμμα ΒΟΗΘΕΙΑ ΣΤΟ ΣΠΙΤΙ
- Διαχειρίζεται το ΚΔΑΠ-ΜΕΑ του Δήμου
- Διαχειρίζεται τη λειτουργία των ΚΔΑΠ του Δήμου. (4 αδειοδοτημένα και 2 σε λειτουργία)

ΝΠΔΔ Δευτεροβάθμιας Εκπαίδευσης και ΝΠΔΔ Πρωτοβάθμιας Εκπαίδευσης

- Διαχειρίζονται τις πιστώσεις για την κάλυψη δαπανών λειτουργίας των σχολικών μονάδων (πχ θέρμανση, φωτισμό κλπ)
- Διαχειρίζονται πιστώσεις για εργασίες συντήρησης και εξοπλισμού που δεν αφορούν σε έργο.
- Μεριμνούν για τις πληρωμές των καθαριστριών
- Διαχειρίζονται τα κυλικεία των σχολείων

Διαδημοτική Επιχείρηση Χονδρεμπορίου Γεωργικών Προϊόντων και Αποθηκών Πρακτορείων Μεταφορών

Αποτελεί Διαδημοτική Επιχείρηση Δήμου Αρταίων και Δήμου Νικολάου Σκουφά και διαχειρίζεται αποθήκες για τη μεταφορά και αποθήκευση προϊόντων.

Δημοτικό Λιμενικό Ταμείο

Το Δημοτικό Λιμενικό Ταμείο εξυπηρετεί το Δήμο Αρταίων (αλιευτικά καταφύγια Κορωνησίας και Σαλαώρας) και το Δήμο Νικολάου Σκουφά (αλιευτικό καταφύγιο Κόπραινας)

4.2 Αξιολόγηση και κρίσιμα ζητήματα ανάπτυξης του Δήμου

Ο Δήμος Αρταίων εκτελεί πληθώρα εργασιών και αρμοδιοτήτων όπως αναφέρονται συνοπτικά παραπάνω.

Το σοβαρότερο πρόβλημα που αντιμετωπίζεται είναι οι μειωμένες διαθέσιμες πιστώσεις και η ανάγκη για επιπλέον προσωπικό που έχουν σαν αποτέλεσμα να μην δύναται ο Δήμος να υλοποιήσει έργα άμεσα και να εξυπηρετεί άμεσα όλες τις ανάγκες των δημοτών.

Ωστόσο με τους πόρους που διαθέτει την άρτια οργάνωσή του και κύρια με το έμπειρο προσωπικό καταβάλει σοβαρές προσπάθειες και υλοποιεί σημαντικά έργα και δράσεις για την ανάπτυξη του Δήμου.

Επίσης είναι απαραίτητη η προμήθεια κατάλληλου εξοπλισμού και ενεργοποίηση δράσεων για τη διαχείριση των αποβλήτων ώστε ο Δήμος να εναρμονιστεί με την νέα περιβαλλοντική νομοθεσία καθώς και αγορά εξοπλισμού σε μηχανήματα έργου και λοιπό εξοπλισμό για την πολιτική προστασία του Δήμου.

Παρακάτω παρατίθενται **Κρίσιμα ζητήματα ανάπτυξης του Δήμου** που χειρίζονται οι Κάθετες Υπηρεσίες του Δήμου.

Τίτλος έργου	Συνοπτική περιγραφή
Οριοθέτηση του Ποταμού Αράχθου	Είναι σε εξέλιξη η ολοκλήρωση της μελέτης οριοθέτησης και έργων Διευθέτησης του Ποταμού Αράχθου ώστε ο Δήμος να αναπτυχθεί εκατέρωθεν αυτού.
Γεφύρωση Αράχθου	Γεφύρωση Αράχθου (σύνδεση Άρτας με Κεραμάτες). Με εξασφαλισμένες πιστώσεις από το ΠΔΕ η μελέτη βρίσκεται σε εξέλιξη και προβλέπεται να δημοπρατηθεί το 2021.
ΞΕΝΙΑ ΑΡΤΑΣ	Εξασφαλίσαμε 3,5 εκ. € από το ΕΣΠΑ για το ΞΕΝΙΑ Άρτας και εκπονούμε τη μελέτη. Συνεχίζουμε με την επαναλειτουργία του Ξενία ως καφέ-εστιατόριο, σύγχρονη Δημοτική Βιβλιοθήκη και Δημοτικό Ωδείο και με Κάστρο Ανοικτό. Ολοκληρώνεται το 2022.
Ανοικτό Εμπορικό Κέντρο στην Άρτα	Ενταγμένο στο ΕΣΠΑ «Ανοικτό Εμπορικό Κέντρο στην Άρτα» (3,5εκ €) σε συνεργασία με τον Εμπορικό Σύλλογο και τα καταστήματα του κέντρου της πόλης, για την ανάπτυξη του δικτύου πεζοδρόμων στο κέντρο της πόλης με παρεμβάσεις που θα ενισχύουν την εμπορική δραστηριότητα. Σε εξέλιξη ο αρχιτεκτονικός διαγωνισμός.
Επιχειρηματικό Πάρκο Άρτας.	Βρίσκεται σε εξέλιξη το θέμα που αποτελεί κρίσιμο για την ανάπτυξη του Δήμου.
Μόνιμο Εκθεσιακό Κέντρο στην Άρτα	Ολοκληρώνεται η μελέτη για το έργο και προβλέπεται να ενταχθεί σε ενεργή πρόσκληση.
Αναβάθμιση Παραλίμνιου Πάρκου	Η αναβάθμιση και επέκταση του Παραλίμνιου Πάρκου με δημιουργία ποδηλατόδρομου, στάσεων θέασης-αναψυχής κλπ και Ανάπλαση των παραποτάμιων με Δημιουργία Αθλητικού Πάρκου αποτελεί στόχο για τις Υπηρεσίες του Δήμου στα πλαίσια της ανάπτυξης του παραποτάμιου μετώπου.
Ενεργειακή αναβάθμιση του Δημοτικού Κολυμβητηρίου	Ενταγμένο έργο στο ΕΣΠΑ με προϋπολογισμό 1.000.000,00 € περίπου προς υλοποίηση.

Αξιοποίηση της Λίμνης Πουρναρίου	Αξιοποίηση της Λίμνης Πουρναρίου με διαδρομές δίπλα στη λίμνη, δημιουργία και πιστοποίηση μονοπατιών.
Δημιουργία ποδηλατοδρόμων και προώθηση της χρήσης ποδηλάτου.	Εκπονήθηκε τη μελέτη «Πολιτιστική Διαδρομή σύνδεσης των μνημείων της Άρτας» με τη δημιουργία δικτύου ποδηλατοδρόμων, αύξηση και διαμόρφωση χώρων πρασίνου και εν γένει έργων ανάπλασης. Η μελέτη υποβάλλεται σε επικείμενη πρόσκληση ΕΣΠΑ για χρηματοδότηση και θα αποτελέσει ένα έργο εξέχουσας σημασίας για την πόλη μας.
Αναπαλαίωση Ιστορικού Δημαρχείου Άρτας.	Το έργο βρίσκεται στο στάδιο συμβασιοποίησης με εξασφαλισμένους πόρους ΕΣΠΑ.
Επέκταση δικτύου led	Αντικατάσταση όλων των φωτιστικών οδών και κοινόχρηστων χώρων με led για καλύτερο φωτισμό, μεγαλύτερη ασφάλεια και εξοικονόμηση ενέργειας και επέκταση του δικτύου.
Αμαξοστάσιο	Μεταφορά του αμαξοστασίου από την πόλη στην ίδια θέση με το Πράσινο Σημείο και το Σταθμό Μεταφόρτωσης Απορριμμάτων.
Ανάπλαση του παραθαλάσσιου μετώπου του οικισμού Κορωνησίας.	Ήδη εντάχθηκε στο ΕΣΠΑ η αναβάθμιση του Αλιευτικού Καταφυγίου Κορωνησίας.
Κυκλοφοριακό	Δρομολογείται η επίλυση του κυκλοφοριακού προβλήματος στη πόλη μας, με αξιοποίηση των περιφερειακών παρκινγκ και εφαρμογή καινοτόμων συστημάτων ελέγχου στάθμευσης σε συνδυασμό με την αξιοποίηση των υφιστάμενων χώρων παρκινγκ του Δήμου. Αναμένεται σχετική πρόσκληση στο Πρόγραμμα Τρίτης για ένταξη και υλοποίηση του έργου.
Ενεργειακή αναβάθμιση των ενεργοβόρων Σχολικών Μονάδων	Εντάχθηκε στο ΕΣΠΑ η Α' φάση και είναι προς δημοπράτηση. Εκπονήθηκαν μελέτες για τη Β' Φάση και αναμένεται πρόσκληση το προσεχές διάστημα για ένταξή του.
Δημιουργία Πράσινου Σημείου	Η Κατασκευή Πράσινου Σημείου έχει δρομολογηθεί και είναι προς ένταξη στο ΕΣΠΑ
Αντικατάσταση οχημάτων του Δήμου	Η αντικατάσταση μεγάλου μέρους του στόλου οχημάτων την υπηρεσίας καθαριότητας έχει εξασφαλιστεί μέσω ΕΣΠΑ και αναμένεται η δημοπράτησή τους. Ο Δήμος ήδη μέσω του Προγράμματος Φιλόδημος προέβει στην προμήθεια 1 απορριμματοφόρου και 2 μηχανημάτων έργου. Υπάρχει ανάγκη για επιπλέον εξοπλισμό και πλήρη αντικατάσταση του στόλου των οχημάτων.
Καταφύγιο ζώων	Η δημιουργία νέου σύγχρονου καταφυγίου ζώων με μεγαλύτερη χωρητικότητα σε νέο χώρο είναι προς ένταξη στο Πρόγραμμα Φιλόδημος.
Αξιοποίηση του περιαστικού δάσους Βαλαώρας	Αξιοποίηση του περιαστικού δάσους Βαλαώρας με διαμόρφωση χώρων αναψυχής και μονοπατιών και αναβάθμιση του ποδηλατοδρόμου προς Λιμίνη.
Αρχοντικό Παπακώστα	Είναι σε εξέλιξη η εξεύρεση λύσης σε συνεργασία με το Υπουργείο Πολιτισμού, για την αναστήλωση του Αρχοντικού Παπακώστα.
Μεταστέγαση του Μουσικού Σχολείου Άρτας	Δρομολογήθηκε τη Μεταστέγαση του Μουσικού Σχολείου Άρτας.
ΤΧΣ	Εκπόνηση του Χωροταξικού Σχεδίου για το Δήμο και μελέτες Πολεοδόμησης για το Δήμο Αρταίων, την πόλη και τους οικισμούς του.
Ενίσχυση Κοινωνικών Δομών και Δράσεων	Διασφάλιση λειτουργίας των Κοινωνικών Δομών και δράσεων και ανάγκη για ενίσχυση και επέκτασή τους.

«Άρτα Έξυπνη Πόλη»	Έχει συνταχθεί και προβλέπεται να υλοποιηθεί το Επιχειρησιακό Σχέδιο για την «Έξυπνη Πόλη» Smart City, για μια «Άρτα Έξυπνη Πόλη» με κύριο στόχο την εξυπηρέτηση των δημοτών μέσω έξυπνων ηλεκτρονικών εφαρμογών ενόψει και των νέων συνθηκών της πανδημίας.
Ασφαλτοστρώσεις Αγροτικών Οδών	Υλοποιούνται Ασφαλτοστρώσεις Αγροτικών Οδών 50 χιλιομέτρων, βελτιώνοντας τις συνθήκες της αγροτικής επιχειρηματικότητας και συνεχίζουμε με την ολοκλήρωση ασφαλτοστρώσεων σε ακόμη 50 χιλιόμετρα αγροτικών οδών, ώστε όλες οι παραγωγικές αγροτικές εκμεταλλεύσεις & πτηνο-κτηνοτροφικές επιχειρήσεις να αποκτήσουν ασφαλές και προσβάσιμο οδικό δίκτυο.
ΣΒΑΚ (Σχέδιο Βιώσιμης Αστικής Κινητικότητας)	Ολοκληρώθηκε μέσω του ΕΣΠΑ και υλοποιείται τμηματικά.
Αποκατάσταση του Ι.Ν. Παρηγορήτριας	Αναδείξαμε το ζήτημα της αποκατάστασης του Ι.Ν. Παρηγορήτριας και βρέθηκε η χρηματοδότηση για την εκπόνηση των μελετών.
ΣΒΕ	Εκπονήθηκε το Σχέδιο για τη Βιώσιμη Ενέργεια με πόρους ΕΣΠΑ, εργαλείο απαραίτητο για την εξασφάλιση ευρωπαϊκών πόρων για έργα εξοικονόμησης ενέργειας και πράσινες προμήθειες. Υλοποιείται τμηματικά.
Εφαρμογή Περιήγησης στα Αξιοθέατα του Δήμου	Αποτελεί ενταγμένο έργο στο ΕΣΠΑ και θα αναβαθμίσει την παροχή υπηρεσιών στον τουρισμό του Δήμου.
Παιδικές χαρές	Δημιουργία επιπλέον νέων παιδικών χαρών, ώστε κάθε γειτονιά να έχει την δική της παιδική χαρά.
Κυκλικός Κόμβος στην Πλατεία Ζέρβα.	Κυκλικός Κόμβος στην Πλατεία Ζέρβα. Ολοκληρώνεται το επόμενο διάστημα το έργο.
1ο Ειδικό Δημοτικό και 1ο Ειδικό Νηπιαγωγείο.	1ο Ειδικό Δημοτικό και 1ο Ειδικό Νηπιαγωγείο. Ολοκληρώνεται και θα λειτουργήσει εντός διετίας.
Αναβάθμιση των αθλητικών υποδομών του Δήμου.	
Η ανάπτυξη και αισθητική αναβάθμιση των γειτονιών του Δήμου	
Υδροδότηση του Δήμου από τη Λίμνη Πουρναρίου	

Ενδεικτικά στον παρακάτω πίνακα αναφέρονται έργα που εντάχθηκαν από το 2015 μέχρι σήμερα για έργα και μελέτες από χρηματοδοτικά εργαλεία ΕΣΠΑ, Φιλόδημος , INTERREG, ΠΔΕ, πλην έργων που χρηματοδοτούνται από ΣΑΤΑ του Δήμου και ΣΑΤΑ Σχολείων.

Α/Α	ΕΤΟΣ ΕΝΤΑΞΗΣ	ΣΥΓΧΡΗΜΑΤΟΔΟΤΟΥΜΕΝΑ ΕΡΓΑ-ΜΕΛΕΤΕΣ	ΠΡΟΫΠΟΛΟΓΙΣΜΟΣ	ΠΟΣΟ ΧΡΗΜΑΤΟΔΟΤΗΣΗΣ	ΣΥΜΜΕΤΟΧΗ ΔΗΜΟΥ	ΣΥΝΟΛΟ ΑΝΑ ΠΗΓΗ ΧΡΗΜ/ΣΗΣ	ΣΧΟΛΙΑ
1	2017	Αντικατάσταση στέγης, εγκατάστασης φωτισμού και εργασίες συντήρησης αθλητικού κέντρου Άρτας	290.500,00	269.485,00	21.015,00	339.485,00	Γενική Γραμματεία Αθλητισμού
2	2017	Αντικατάσταση συνθετικών δαπέδων και επισκευή περίφραξης στα γήπεδα τένις στο Δήμο Αρταίων	70.000,00	70.000,00	0,00		
3	2018	Έργο προσαρμογής λειτουργούντων παιδικών, βρεφονηπιακών σταθμών του ΚΚΜΠΑΠ Δήμου Αρταίων σύμφωνα με τις διατάξεις του π.δ. 99/2017	800.000,00	450.000,00	350.000,00	800.000,00	Υπουργείο Εσωτερικών
4	2018	«Επισκευή, συντήρηση σχολικών κτιρίων & αύλειων χώρων και λοιπές δράσεις, Δήμου Αρταίων»	505.500,00	240.100,00	265.400,00	5.689.136,40	Πρόγραμμα Φιλόδημος
5	2018	«Προμήθεια μηχανημάτων έργου και συνοδευτικού εξοπλισμού του Δήμου Αρταίων»	322.400,00	215.000,00	107.400,00		
6	2018	«Προμήθεια και τοποθέτηση εξοπλισμού για την αναβάθμιση παιδικών χαρών του Δήμου Αρταίων»	218.996,40	218.996,40	0,00		
7	2018	Ασφαλτοστρώσεις για τη βελτίωση της πρόσβασης σε γεωργική γη και κτηνοτροφικές εκμεταλλεύσεις στο Δήμο Αρταίων	1.948.000,00	700.000,00	1.248.000,00		
8	2020	Κατασκευή, επισκευή και συντήρηση αθλητικών εγκαταστάσεων των Δήμων	595.040,00	595.040,00	0,00		
9	2019	Αντικατάσταση Η/Μ εξοπλισμού ΕΕΛ Άρτας	570.000,00	570.000,00	0,00		
10	2018	"Βελτιώσεις Επεκτάσεις Δικτύου Ύδρευσης Οικισμών Δήμου Αρταίων " ΔΕΥΑΑ	3.000.000,00	3.000.000,00	0,00		
11	2019	Επιχορήγηση Δήμου Αρταίων για την «Προμήθεια απορριμματοφόρων και λοιπών οχημάτων αποκομιδής και μεταφοράς απορριμμάτων και ανακυκλώσιμων υλικών»	150.000,00	150.000,00	0,00		

12	2018	«Ολοκληρωμένα έργα αναπλάσεων κοινόχρηστων χώρων στις θέσεις, πλατεία Αγ. Θεοδώρας στην πόλη της Άρτας και πλατεία Ροδαυγής Δήμου Αρταίων»	716.000,00	329.498,00	386.502,00	329.498,00	Πράσινο Ταμείο
13	2015	Μελέτη και κατασκευή κυκλικού κόμβου στην Ε.Ο. Αντιρρίου-Ιωαννίνων στην πόλη της Άρτας	1.004.180,00	500.000,00	504.180,00	7.000.000,00	ΠΔΕ
14	2016	Γεφύρωση του ποταμού Αράχθου στο ύψος του Τριγώνου με τις απαιτούμενες προσβάσεις	6.500.000,00	6.500.000,00	0,00		
15	2018	Δημιουργία νέου Βρεφονηπιακού Σταθμού στη Δημοτική Κοινότητα Κωστακίων του Δήμου Αρταίων	154.500,00	50.000,00	104.500,00	50.000,00	ΕΕΤΑΑ
16	2017	Ανέγερση κτηρίου 1ου Ειδικού Δημοτικού σχολείου και 1ου Ειδικού Νηπιαγωγείου	3.759.680,00	3.759.680,00	0,00	32.743.472,89	ΕΣΠΑ
17	2018	Ασφαλτοστρώσεις δρόμων για εξυπηρέτηση κτηνοτροφικών-αγροτικών εκμεταλλεύσεων από ΤΚ Γαβριάς σε ΔΚ Κωστακίων στο Δήμο Αρταίων	600.000,00	600.000,00	0,00		
18	2018	Αξιοποίηση του Παλαιού Ξενοδοχείου Ξενία στην Άρτα	3.497.939,94	2.500.000,00	997.939,94		
19	2017	Αναπαλαίωση και αξιοποίηση Διατηρητέου Κτιρίου Δημαρχιακού Καταστήματος "ΙΣΤΟΡΙΚΟ ΔΗΜΑΡΧΕΙΟ ΑΡΤΑΣ"	2.000.000,00	2.000.000,00	0,00		
20	2018	Διευθέτηση Ρέματος Αμμοτόπου	566.680,00	566.680,00	0,00		
21	2018	Δημιουργία προσβάσιμων θαλάσσιων προορισμών στο Δήμο Αρταίων	239.761,00	239.761,00	0,00		
22	2016	Μελέτη Βιώσιμης Αστικής Κινητικότητας για το Δήμο Αρταίων	118.367,98	118.367,98	0,00		
23	2016	Μελέτη Βιώσιμης Αστικής Κινητικότητας για το Δήμο Αρταίων	118.367,98	118.367,98	0,00		
24	2020	Εγκατάσταση φωτιστικών Led στην πόλη της Άρτας	1.523.000,00	1.523.000,00	0,00		
25	2020	Προμήθεια δημοτικών ενεργειακά αποδοτικών οχημάτων	985.800,00	985.800,00	0,00		
26	2020	Αναβάθμιση κτιρίων και βελτίωση της ενεργειακής απόδοσης σε δημόσια κτίρια του Δήμου Αρταίων- Α΄φάση	960.000,00	960.000,00	0,00		
27	2020	Βελτίωση - εκσυγχρονισμός Αλιευτικού Καταφυγίου Κορωνησίας	520.800,00	520.800,00	0,00		

28	2020	Ενεργειακή αναβάθμιση δημοτικού Κολυμβητηρίου	998.820,00	998.820,00	0,00		
29	2019	Βελτίωση υποδομών οδοποιίας εντός οικισμών Δήμου Αρταίων (CLLD/LEADER)	580.000,00	580.000,00	0,00		
30	2020	«Αποχέτευση ακαθάρτων οικισμών Δήμου Αρταίων οικισμών της Βλαχέρνας, της Γραμμενίτσας, της Ελεούσας, του Γλυκορρίζου, της Λιμίνης και της Αγίας Τριάδας Κεραματών του Δήμου Αρταίων» ΔΕΥΑΑ	13.821.501,60	13.411.142,08	410.359,52		
31	2019	"Κατασκευή τμημάτων του δικτύου ομβρίων Δήμου Αρταίων" ΔΕΥΑΑ	2.116.000,00	1.720.000,00	396.000,00		
32	2020	"Υλοποίηση Σχεδίου Ασφάλειας Νερού Δ.Ε.Υ.Α. Άρτας" ΔΕΥΑΑ	129.593,45	104.510,85	25.082,60		
33	2019	Καινοτόμες δράσεις του Δήμου Αρταίων για τον Πολιτισμό και τον Τουρισμό	207.160,94	207.160,94	0,00	381.609,41	INTERREG
34	2019	Επιχορήγηση για την υλοποίηση του έργου «Υλοποίηση διακρατικού έργου GOAL n ZEBs ενεργειακές παρεμβάσεις σε κτίρια του Δήμου (INTERREG)	381.609,41	346.580,00	35.029,41		
ΣΥΝΟΛΟ ΣΥΓΧΡΗΜΑΤΟΔΟΤΟΥΜΕΝΩΝ ΕΡΓΩΝ-ΜΕΛΕΤΩΝ			49.970.198,70	45.118.790,23	4.851.408,47		

5. Το εσωτερικό περιβάλλον του Δήμου – οριζόντιες υπηρεσίες – αποτύπωση και αξιολόγηση

5.1 Περιγραφή και αποτύπωση του εσωτερικού περιβάλλοντος του Δήμου

Αυτοτελές Γραφείο Επικοινωνίας, Τύπου, Δημόσιων Σχέσεων και Διαφάνειας

Σε συνεργασία με τις υπηρεσίες του Δήμου μεριμνά για την προβολή του έργου του Δήμου, των πολιτιστικών εκδηλώσεων και την ανάπτυξη του τουρισμού.

Νομική Υπηρεσία

Ο Δήμος Αρταίων τον τελευταίο χρόνο διαθέτει στελεχωμένη Νομική Υπηρεσία, που έχει ως αντικείμενο να παρακολουθεί τις νομικές υποθέσεις του Δήμου, με ένα Δικηγόρο και αναφέρεται ότι ουδέποτε παλιότερα ο Δήμος διέθετε στελεχωμένη νομική υπηρεσία.

Αυτοτελές Τμήμα Συντονισμού και Εξυπηρέτησης του Δημότη

Αποτελεί καινοτόμο τμήμα που ασχολείται με την εξυπηρέτηση των αιτημάτων των δημοτών και αποτελεί τον μεσολαβητή μεταξύ των υπηρεσιών και των δημοτών. Συμβάλει σημαντικά στην καλύτερη εξυπηρέτηση του δημότη και αξιοποιεί το ψηφιακό εργαλείο NOVOVILLE με το οποίο οι Δημότες μπορούν μέσω της εφαρμογής να αποστέλλουν τα αιτήματά τους υποδεικνύοντας και την ακριβή θέση που αφορούν, για εξοικονόμηση χρόνου.

Διεύθυνση Διοικητικών Υπηρεσιών:

- Μεριμνά για τον προγραμματισμό προσλήψεων, για τη διαχείριση του ανθρώπινου δυναμικού του Δήμου.
- Μεριμνά για την έκδοση των απαραίτητων πιστοποιητικών δημοτικής κατάστασης και ληξιαρχείου.

Διεύθυνση Οικονομικών Υπηρεσιών:

- Μεριμνά για την εύρυθμη λειτουργία του Δήμου με την κατάρτιση και υλοποίηση του προϋπολογισμού, ελέγχει τη νομιμότητα των δαπανών και τη διενέργεια πληρωμών.
- Μεριμνά για την καταγραφή της ακίνητης περιουσίας και για τις μισθώσεις αυτής.

Διεύθυνση Προγραμματισμού, Πληροφορικής και Περιβαλλοντικών Πολιτικών

- Σε συνεργασία με τις υπηρεσίες του Δήμου συντάσσει και παρακολουθεί το Επιχειρησιακό Πρόγραμμα του Δήμου. Θέτει τους στόχους και τις προτεραιότητες σε συνεργασία με τη Δημοτική Αρχή.
- Αξιοποιεί όλα διαθέσιμα χρηματοδοτικά εργαλεία για την υλοποίηση έργων και δράσεων και για την αξιοποίηση της ακίνητης περιουσίας του Δήμου με στόχο την ανάπτυξη του Δήμου Αρταίων.
- Υποβάλλει προτάσεις για χρηματοδότηση για έργα προμήθειες και δράσεις πέραν των πόρων του Δήμου, σε συνεργασία με τις αρμόδιες υπηρεσίες
- Μεριμνά για την ορθή λειτουργία των πληροφοριακών συστημάτων του Δήμου.
- Μεριμνά για των εκσυγχρονισμό των πληροφοριακών συστημάτων, με στόχο να γίνει ο Δήμος Αρταίων ένας Έξυπνος Δήμος.
- Μεριμνά για θέματα προστασίας του περιβάλλοντος.

5.2 Αξιολόγηση και κρίσιμα ζητήματα εσωτερικής ανάπτυξης

ΠΡΟΒΛΗΜΑΤΑ & ΠΕΡΙΟΡΙΣΜΟΙ	ΔΥΝΑΤΟΤΗΤΕΣ & ΕΥΚΑΙΡΙΕΣ
<ol style="list-style-type: none"> 1. Σημαντική μείωση των κρατικών επιχορηγήσεων 2. Συνεχής μεταφορά αρμοδιοτήτων χωρίς να συνοδεύονται από την αντίστοιχη μεταφορά πόρων 3. Περιστολή προσλήψεων λόγω δημοσιονομικών περιορισμών με αποτέλεσμα την υπό-στελέχωση υπηρεσιών λόγω αυξημένων αρμοδιοτήτων (υφιστάμενων και μεταβιβαζόμενων), που ωστόσο αντιμετωπίζεται σε ένα βαθμό με την προσωρινή κάλυψη των αναγκών μέσω ολιγόμηνων συμβάσεων και προγραμμάτων κοινωφελούς χαρακτήρα 4. Δυσχέρειες στην καταγραφή και ακριβή αποτύπωση της ακίνητης περιουσίας του Δήμου 5. Συσσώρευση ληξιπρόθεσμων οφειλών προς το δήμο 6. Η υφιστάμενη οικονομική κατάσταση της χώρας που επιδρά κατ' αναλογία στην οικονομική κατάσταση του Δήμου 7. Κόστος προμήθειας πρώτων υλών και αναλώσιμων, η αμοιβή 	<ol style="list-style-type: none"> 1. Αξιοποίηση εναλλακτικών πηγών χρηματοδότησης και λοιπών χρηματοδοτικών εργαλείων πέραν των κρατικών επιχορηγήσεων 2. Αξιοποίηση και ενσωμάτωση νέων τεχνολογιών 4. Αξιοσημείωτη εξειδίκευση και τεχνική επάρκεια του υπάρχοντος ανθρωπίνου δυναμικού 5. Μεγάλη και πλούσια ακίνητη περιουσία, ιδιαίτερα μετά τη συνένωση του Καλλικράτη 6. Η αφομοίωση καλών πρακτικών από άλλους δήμους και η ανάπτυξη ενός δικτύου συνεργασιών με φορείς που μπορούν να συμβάλλουν στη βελτίωση των παρεχόμενων υπηρεσιών

Κρίσιμα ζητήματα αποτελούν η ανάγκη για πρόσληψη προσωπικού για τη στελέχωση των υπηρεσιών, με το μεγαλύτερο πρόβλημα να εντοπίζεται στην Τεχνικής Υπηρεσία του Δήμου Αρταίων που έχει ανάγκη από μηχανικούς και στην ΔΕΥΑ Άρτας που λόγω συνταξιοδότησης των περισσότερων υπαλλήλων έχει αποδεκατιστεί.

6. SWOT ανάλυση

Ο στρατηγικός και επιχειρησιακός σχεδιασμός και η χάραξη της μελλοντικής πορείας του Δήμου απαιτεί βαθιά γνώση τόσο του εσωτερικού όσο και του εξωτερικού περιβάλλοντός του. Η εξέλιξή του καθώς και η αποδοχή, η υιοθέτηση και η εφαρμογή νέων πρακτικών από κάθε ενδιαφερόμενο μέρος που δραστηριοποιείται στην περιοχή, υπόκεινται στη δράση ενός συνόλου εσωτερικών και εξωτερικών παραγόντων.

Η **ανάλυση SWOT** είναι ένα εργαλείο στρατηγικού σχεδιασμού το οποίο χρησιμοποιείται για την ανάλυση του εσωτερικού και εξωτερικού περιβάλλοντος ενός οργανισμού, όταν αυτός πρέπει να λάβει αποφάσεις σε σχέση με τους στόχους που θα θέσει ή με σκοπό την επίτευξή τους των ήδη υπαρχόντων στόχων.

Μέσω της ανάλυσης SWOT προσδιορίζονται τα **δυνατά (Strengths)** και **αδύνατα (Weaknesses)** σημεία του εσωτερικού περιβάλλοντος και της υφιστάμενης υποδομής του Δήμου, αλλά και οι **ευκαιρίες (Opportunities)** και οι **απειλές (Threats)** που υπάρχουν στο εξωτερικό του περιβάλλον και ενδέχεται να επηρεάσουν, θετικά ή αρνητικά, τον επιχειρησιακό και στρατηγικό σχεδιασμό του.



Στόχος της **SWOT Analysis** είναι, αρχικά, ο εντοπισμός και η καταγραφή των ισχυρών σημείων ή στρατηγικών πλεονεκτημάτων πάνω στα οποία θα στηριχθεί η αναπτυξιακή πορεία του Δήμου, η ανάλυση των ιδιαίτερων χαρακτηριστικών του, καθώς και ο καθορισμός της στρατηγικής που θα ακολουθήσει την επόμενη πενταετία. Ακόμη, ο εντοπισμός, η καταγραφή και η κατανόηση των «αδύνατων σημείων» είναι ζωτικής

σημασίας ώστε να σχεδιαστούν και να υλοποιηθούν οι αντίστοιχες πολιτικές και δράσεις που θα συμβάλουν στην αντιμετώπισή τους και θα οδηγήσουν στην αποφυγή των περιορισμών που δημιουργούνται από αυτά. Η συλλογή, ανάλυση και επεξεργασία των εν λόγω φυσιογνωμικών, οικονομικών και λοιπών στοιχείων που περιλαμβάνει αυτή η διαδικασία είναι κομβική για την ορθή αξιολόγηση και τη σύνοψη των συμπερασμάτων που σκιαγραφούν το χαρακτήρα του Δήμου.

Με την παραπάνω μορφή παρουσιάζεται συνολικά η εικόνα του Δήμου.

ΔΥΝΑΤΑ ΣΗΜΕΙΑ	ΑΔΥΝΑΤΑ ΣΗΜΕΙΑ
<ol style="list-style-type: none"> 1. Μεγάλη εξειδίκευση και τεχνική επάρκεια του υπάρχοντος ανθρωπίνου δυναμικού 2. Μεγάλο εύρος παρεχόμενων υπηρεσιών από το Δήμο στους δημότες. 3. Μεγάλη ακίνητη περιουσία του Δήμου προς αξιοποίηση. 4. Η αξιοποίηση όσο των δυνατό περισσοτέρων χρηματοδοτικών εργαλείων ΕΣΠΑ, ΦΙΛΟΔΗΜΟΣ, ΤΡΙΤΗΣΣ, INTERREG κλπ 	<ol style="list-style-type: none"> 1. Συσσώρευση ληξιπρόθεσμων οφειλών δημοτών προς το δήμο 2. Αύξηση του κόστους διαχείρισης των απορριμμάτων 3. Υποστελέχωση Υπηρεσιών με το μεγαλύτερο πρόβλημα να εντοπίζεται στην Διεύθυνση Τεχνικών Υπηρεσιών και στην ΔΕΥΑ Άρτας. 4. Ανάγκη για δημιουργία νέων δομών κοινωνικής πρόνοιας όπως κέντρο Alzheimer, δομή απεξάρτησης, δομές ΑμεΑ.
ΕΥΚΑΙΡΙΕΣ	ΑΠΕΙΛΕΣ
<ol style="list-style-type: none"> 1. Αξιοποίηση εναλλακτικών πηγών χρηματοδότησης και λοιπών χρηματοδοτικών εργαλείων πέραν των κρατικών επιχορηγήσεων 2. Η ολοκλήρωση της οριοθέτησης του ποταμού Αράχθου θα φέρει νέες ευκαιρίες ανάπτυξης στο Δήμο Αρταίων 3. Πλούσιο πολιτιστικό – μνημειακό απόθεμα 4. Ποικιλία τοπικών προϊόντων 5. Φυσικό Περιβάλλον 6. Δυνατότητες ανάπτυξης του Τουρισμού 7. Ανάγκη για υλοποίηση ενός σχεδίου Βιώσιμης Αστικής Ανάπτυξης που να συνδέει δράσεις ΣΒΑΚ με τον πολιτιστικό πλούτο του Δήμου. 	<ol style="list-style-type: none"> 1. Σημαντική μείωση των κρατικών επιχορηγήσεων 2. Συνεχής μεταφορά αρμοδιοτήτων χωρίς να συνοδεύονται από την αντίστοιχη μεταφορά πόρων 3. Περιστολή προσλήψεων λόγω δημοσιονομικών περιορισμών με αποτέλεσμα την υπό-στελέχωση υπηρεσιών λόγω αυξημένων αρμοδιοτήτων 4. Προβλήματα που δημιουργούνται από έκτακτες καταστάσεις όπως λόγω covid ή λόγω έκτακτων συμβάντων 5. Η πιθανότητα ανάπτυξης γεωφυσικών ερευνών που θα υποβαθμίσουν το φυσικό περιβάλλον του Δήμου 6. Γεωπολιτικές απειλές που επηρεάζουν τα οικονομικά του Κράτους και του Δήμου.

Αναλυτικά η λεπτομερής ανάλυση SWOT των υπηρεσιών και των νομικών προσώπων του Δήμου παρουσιάζεται στο Παράρτημα 2.

7. Καθορισμός του οράματος και της στρατηγικής του Δήμου-κατάρτιση στρατηγικού σχεδίου

A. Διατύπωση Οράματος

ΔΗΜΟΣ ΑΡΤΑΙΩΝ ΣΥΓΧΡΟΝΟΣ & ΕΞΩΣΤΡΕΦΗΣ, ΠΟΥ ΑΞΙΟΠΟΙΩΝΤΑΣ ΤΟ ΠΛΟΥΣΙΟ ΠΟΛΙΤΙΣΤΙΚΟ ΤΟΥ ΑΠΟΘΕΜΑ, ΤΑ ΤΟΠΙΚΑ ΤΟΥ ΠΡΟΪΟΝΤΑ ΚΑΙ ΤΟ ΦΥΣΙΚΟ ΠΕΡΙΒΑΛΛΟΝ ΘΑ ΑΝΑΔΕΙΧΘΕΙ ΣΕ ΠΡΟΤΥΠΟ ΚΕΝΤΡΟ ΟΛΟΚΛΗΡΩΜΕΝΗΣ ΒΙΩΣΙΜΗΣ ΑΝΑΠΤΥΞΗΣ

B. Κατευθυντήριες πολιτικές επιλογές της Δημοτικής Αρχής για τη Δημοτική Περίοδο 2020-2023

Οι γενικές αρχές πάνω στις οποίες θα στηρίξει ο δήμος το όραμα και την αποστολή του είναι:

- Η διαρκής βελτίωση της ποιότητας ζωής των κατοίκων του Δήμου.
- Η εξασφάλιση της κοινωνικής συνοχής και αλληλεγγύης, μέσω της αναβάθμισης και επέκτασης των δικτύων και δομών κοινωνικής φροντίδας.
- Η τόνωση της επιχειρηματικής δραστηριότητας και της έξυπνης εξειδίκευσης και την σύνδεσή τους με τους τομείς προτεραιότητας
- Η επίτευξη βιώσιμης τοπικής ανάπτυξης και η διαρκής ενίσχυση και υποστήριξη της τοπικής ανταγωνιστικότητας, μέσω της αξιοποίησης των συγκριτικών πλεονεκτημάτων της περιοχής (πολιτισμός, φυσικό περιβάλλον, τουρισμός και αγροτική παραγωγή) την κατάλληλη προβολή, προώθηση και αξιοποίησή τους.
- Η ανταπόκριση στις ανάγκες των πολιτών και την ισότιμη εξυπηρέτηση όλων, χωρίς διακρίσεις.
- Η αναβάθμιση του οικιστικού περιβάλλοντος και της εικόνας της πόλης με την υιοθέτηση ολοκληρωμένων παρεμβάσεων στους δημόσιους χώρους και στο κτιριακό απόθεμα.
- Την ανάπτυξη σχέσεων συνεργασίας με τοπικούς αλλά και υπερτοπικούς κοινωνικούς, πολιτιστικούς και επιχειρηματικούς φορείς.
- Η χρηστή και διαφανή διαχείριση των οικονομικών και της περιουσίας του Δήμου.

Γ. Καθορισμός των Αξόνων των Μέτρων και των Στόχων

Η Στρατηγική για την βιώσιμη ανάπτυξη του Δήμου Αρταίων για την περίοδο 2020-2023, αποτελεί ένα συνεκτικό σύνολο στόχων και πολιτικών, που αποσκοπούν στην εκπλήρωση της αποστολής και στην επίτευξη του οράματός του και διαμορφώνεται στη βάση κατάλληλων εσωτερικών επιλογών που θα συμβάλλουν στην επιτυχή προσέγγιση των ζητημάτων βιώσιμης τοπικής ανάπτυξης.

Ο Δήμος Αρταίων για την δημοτική περίοδο 2020-2023 καλείται να σχεδιάσει τον στρατηγικό και επιχειρησιακό του προγραμματισμό σε ένα περιβάλλον δυσχερές, οριζόμενο από την πρωτόγνωρη πανδημία του COVID-19, από την οικονομική κρίση και ύφεση, από ασφυκτική χρηματοδοτική πολιτική και περιορισμένες αναπτυξιακές πρωτοβουλίες, καθώς και να ανταπεξέλθει στις αυξημένες αρμοδιότητες που έχουν συγκεντρωθεί μέσω των διοικητικών μεταρρυθμίσεων. Καλείται λοιπόν από τη μια μεριά να συμβάλει στη διαμόρφωση των προϋποθέσεων αντιμετώπισης της κοινωνικής και ανθρωπιστικής κρίσης και την ανάκαμψη της τοπικής οικονομίας και απασχόλησης και από την άλλη να αναβαθμίσει το ρόλο του και την αποτελεσματικότητα των υπηρεσιών του προκειμένου να ανταποκρίνεται στις ανάγκες και τα αιτήματα των πολιτών και συνεπώς να εκπληρώσει την αποστολή του.

Η Στρατηγική του Δήμου περιλαμβάνει και δράσεις που περιλαμβάνονται στους άξονες της νέας προγραμματικής περιόδου του ΕΣΠΑ 2021-2027. Λαμβάνοντας υπόψη τα παραπάνω η Στρατηγική του Δήμου Αρταίων 2020-2023, επικεντρώνεται στις παρακάτω αναπτυξιακές προτεραιότητες:

- i. την προώθηση της οικονομικής, κοινωνικής και πολιτιστικής ανάπτυξης της περιοχής
- ii. την ικανοποίηση των αναγκών των αποδεκτών των υπηρεσιών του δήμου
- iii. την αναβάθμιση της διοικητικής του ικανότητας
- iv. τη βελτίωση της οικονομικής του κατάστασης

Ειδικότερα για τη δημοτική περίοδο 2020-2023, οι προτεινόμενοι άξονες του στρατηγικού σχεδιασμού είναι οι ακόλουθοι:

Άξονας 1: Περιβάλλον και ποιότητα ζωής

Το περιβάλλον αποτελεί αναπόσπαστη συνιστώσα οποιασδήποτε ολοκληρωμένης αναπτυξιακής προσπάθειας συντελείται σε τοπικό ή υπερτοπικό επίπεδο με όρους αειφορίας. Με την έννοια «Περιβάλλον» σχετίζονται άμεσα όλα τα θέματα που αφορούν κυρίως την ενέργεια, την κλιματική αλλαγή, τους φυσικούς πόρους, τα υγρά και στερεά απόβλητα και το χωροταξικό και πολεοδομικό σχεδιασμό. Η ποιότητα πρέπει να αποτελέσει κεντρική συνιστώσα των δράσεων που στοχεύουν στην ορθολογική διαχείριση των φυσικών πόρων προς όφελος των ανθρώπινων δραστηριοτήτων και στην παροχή υψηλού επιπέδου τουριστικών υπηρεσιών, αξιοποιώντας και αναβαθμίζοντας τις υφιστάμενες υποδομές και αξιοποιώντας με τον απαιτούμενο σεβασμό τον φυσικό πλούτο, την ιστορική και πολιτιστική κληρονομιά της περιοχής.

Μέτρο 1.1.	Προστασία Φυσικού Περιβάλλοντος
Μέτρο 1.2.	Οικιστικό Περιβάλλον
Μέτρο 1.3.	Υποδομές-Μεταφορές
Μέτρο 1.4.	Διαχείριση απορριμμάτων

Άξονας 2: Αθλητισμός, Πολιτισμός, Παιδιά, Κοινωνική Πολιτική

Ο συγκεκριμένος άξονας είναι πολύ μεγάλης σημασίας για την κατάρτιση του Επιχειρησιακού Προγράμματος οποιουδήποτε Δήμου. Στοχεύει στην ενίσχυση της κοινωνικής μέριμνας, στην υιοθέτηση πολιτικών εθελοντισμού, μέτρων για την υγεία, την παιδεία, τον αθλητισμό, τη δια βίου μάθηση και τον Πολιτισμό. Η ενίσχυση και βελτίωση των παραπάνω τομέων με την παροχή υψηλού επιπέδου υπηρεσιών προς τους πολίτες, θα οδηγήσει σε πολίτες οι οποίοι θα ζουν σε ένα δήμο που προσφέρει υψηλή ποιότητα ζωής και στους οποίους θα δίνεται η δυνατότητα να αναπτυχθούν και να ολοκληρωθούν σαν άνθρωποι.

Μέτρο 2.1	Κοινωνική Πρόνοια
Μέτρο 2.2.	Παιδεία
Μέτρο 2.3.	Πολιτισμός
Μέτρο 2.4.	Αθλητισμός

Άξονας 3: Τοπική οικονομία και απασχόληση

Η σημασία του άξονα αυτού γίνεται άμεσα κατανοητή αν αναλογιστούμε τις συνέπειες της βαθιάς οικονομικής κρίσης στην οποία βρίσκεται η χώρα μας, η οποία έχει ως συνέπεια το κλείσιμο μεγάλου αριθμού επιχειρήσεων, τη συρρίκνωση της τοπικής και εθνικής οικονομίας αλλά και την εκτόξευση της ανεργίας σε πολύ μεγάλα ποσοστά. Τα μέτρα του άξονα αυτού στοχεύουν στην τοπική βιώσιμη ανάπτυξη, στην προσέλκυση επενδύσεων, στην αύξηση θέσεων εργασίας και στη δημιουργία ενός θελκτικού περιβάλλοντος επιχειρηματικότητας και απασχόλησης. Με την επίτευξη των παραπάνω στόχων ο Δήμος Αρταίων θα εξελιχθεί σε ένα Δήμο ο οποίος θα προσφέρει ευημερία αλλά και οικονομική και επαγγελματική ασφάλεια στους Δημότες του αυξάνοντας έτσι και τη δυναμική του.

Μέτρο 3.1.	Τοπική Οικονομία και Ανάπτυξη
Μέτρο 3.2.:	Αγροτική Ανάπτυξη
Μέτρο 3.3.:	Τουριστική ανάπτυξη

Άξονας 4: Διακυβέρνηση και οικονομική λειτουργία του Δήμου

Περιλαμβάνει τη γενική οργάνωση και λειτουργία του δήμου ως οργανισμού καθώς και το επίπεδο συνεργασιών και ανάπτυξης δράσεων στρατηγικού χαρακτήρα με τα υπόλοιπα νομικά του πρόσωπα. Στοχεύει στην ισόρροπη ανάπτυξη δημοτικών και τοπικών κοινοτήτων, στην βελτίωση της λειτουργικότητας των δημοτικών υπηρεσιών και την προσαρμογή τους στις κοινωνικοοικονομικές διεθνείς και εθνικές συνθήκες. Ακόμη στοχεύει σε οριζόντιες δράσεις και υποστηρικτικές λειτουργίες για τη βελτίωση των σχέσεων με τους πολίτες αλλά και τους υπολοίπους εξυπηρετούμενους φορείς, όπως επιχειρήσεις και άλλου είδους συλλογικότητες και στην ανάπτυξη συνεργασιών με άλλους ΟΤΑ και φορείς.

Μέτρο 4.1.	Υποδομές και Πληροφοριακά συστήματα βελτίωσης της Εξυπηρέτησης του Δημότη
Μέτρο 4.2.	Ανθρώπινο δυναμικό
Μέτρο 4.3.	Οικονομική λειτουργία και διαχείριση

Κύριο Στοιχείο που θα πρέπει να συνοδεύει όλους του ανωτέρω άξονες είναι η εφαρμογή Έξυπνων Εφαρμογών.

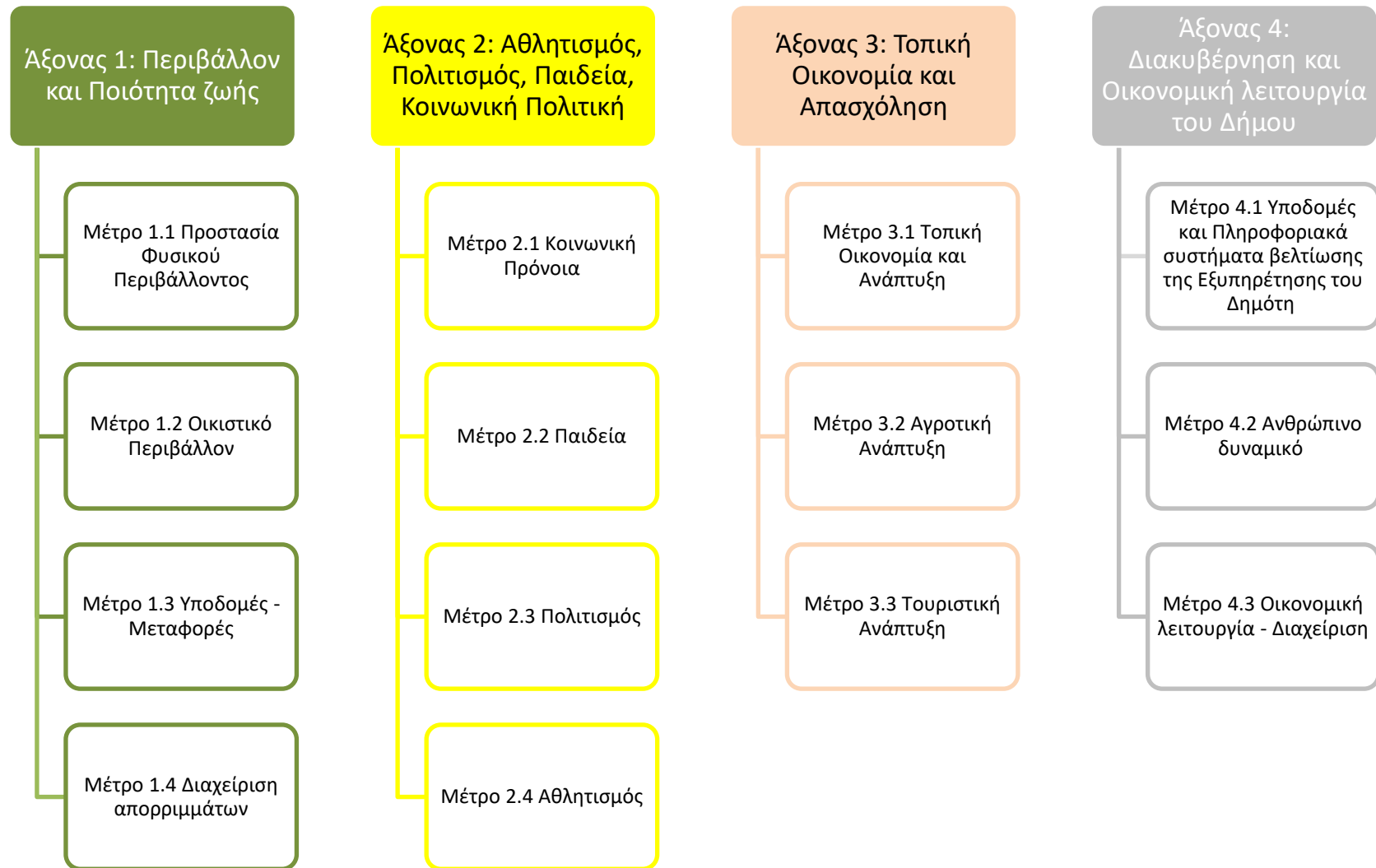

Εικόνα 2- Εξειδίκευση Μέτρων Επιχειρησιακού Προγράμματος Δήμου Αρταίων

Άξονας 1 : Περιβάλλον και Ποιότητα Ζωής

Μέτρο 1.1.				Προστασία Φυσικού Περιβάλλοντος			
Κωδ.	Στόχος	Αρμόδια Υπηρεσία		Ενδεικτικές Κατηγορίες Δράσεων			
1.1.1	Προστασία φυσικού περιβάλλοντος- Προστασία και διαχείριση υδάτινων πόρων – Ανακύκλωση	Δ/νση Ανάπτυξης, Δ/νση Τεχνικών Υπηρεσιών, Δ/νση Καθαριότητας, ΔΕΥΑΑ		1. Δράσεις ευαισθητοποίησης για μείωση της κατανάλωσης ύδατος. 2. Δράση Follow Green 3. Ολοκλήρωση έργων αποχέτευση ακαθάρτων, οικισμών Δήμου Αρταίων			
1.1.2	Πολιτική προστασία	Δ/νση Τεχνικών Υπηρεσιών, ΔΕΥΑΑ		1. Δημιουργία αντιπυρικών ζωνών στον Δήμο Αρταίων 2. Έργα αντιπλημμυρικής προστασίας στο Δήμο (Χανόπουλο, Λιμίνη, Αμμότοπος-Αμπέλια) 3. Κατασκευή τμημάτων του δικτύου ομβρίων Δήμου Αρταίων 4. Εγκατάσταση αλεξικέραυνου σε Δημοτικά Κτίρια 5. Κατασκευή τοιχίων, αυλάκων και διαφόρων τεχνικών σε σημεία επικίνδυνα του Δήμου 6. Κατασκευή Περιμετρικού Τσιμεντένιου Αύλακα Νέας Βίγλας 7. Εφαρμογή πυροπροστασίας σε σχολικά συγκροτήματα του Δήμου Αρταίων 8.Υδραυλική μελέτη στο ρέμα της Τοπικής Κοινότητας Λιμίνης			
1.1.3	Έργα ποταμού Αράχθου	Δ/νση Τεχνικών Υπηρεσιών, Δ/νση Καθαριότητας		1. Οριοθέτηση ποταμού Αράχθου και Έργα αντιπλημμυρικής προστασίας στο ποταμό Άραχθο. 2.Γεφύρωση του ποταμού Αράχθου στο ύψος του Τριγώνου με τις απαιτούμενες προσβάσεις 3. Εκπόνηση μελετών για γεφύρωση του ποταμού Αράχθου από την πόλη της Άρτας προς Βλαχέρνα και προς Γραμμενίτσα.			
1.1.4	Ενεργειακή αναβάθμιση κτηρίων και δημόσιων χώρων - Εξοικονόμηση Ενέργειας-ΑΠΕ	Δ/νση Προγραμματισμού, Δ/νση Τεχνικών Υπηρεσιών, ΝΠΔΔ ΚΚΜΠΑΠ		1.Ενεργειακή αναβάθμιση ενεργοβόρων σχολικών συγκροτημάτων 2.Κατασκευή επιδεικτικού έργου ΑΠΕ στην Κορωνησία 3.Ενεργειακή αναβάθμιση Δημαρχείου 4.Επεμβάσεις εξοικονόμησης ενέργειας και ενσωμάτωσης ΑΠΕ στο ανοικτό κολυμβητήριο Δήμου Αρταίων 5.Υλοποίηση Διακρατικού έργου "GOAL nZEBs" ενεργειακές παρεμβάσεις στα κτίρια του Δημαρχείου και στο 1 Γυμνάσιο-Λύκειο 6. Αναβάθμιση κτιρίων και βελτίωση της ενεργειακής απόδοσης σε δημόσια κτίρια του Δήμου Αρταίων 7. Ενεργειακή αναβάθμιση δημοτικού κολυμβητηρίου 8. Προμήθεια ενεργειακά αποδοτικών οχημάτων			

Μέτρο 1.2. Οικιστικό Περιβάλλον			
Κωδ.	Στόχος	Αρμόδια Υπηρεσία	Ενδεικτικές Κατηγορίες Δράσεων
1.2.1	Προώθηση θεμάτων Πολεοδομικού και Χωροταξικού Σχεδιασμού	Δ/νση Πολεοδομίας, Δ/νση Τεχνικών Υπηρεσιών	1. Εκπόνηση του Χωροταξικού Σχεδίου για το Δήμο Αρταίων 2. Μελέτες πολεοδόμησης για την πόλη της Άρτας, Χαλκιάδες, Καλαμιά, Βλαχέρνα, Γραμμενίτσα, Κωστακιούς, Κορωνησία κ.α.
1.2.2	Αναβάθμιση και επέκταση κοινόχρηστων χώρων, Αναπλάσεις	Δ/νση Πολεοδομίας, Δ/νση Τεχνικών Υπηρεσιών, Δ/νση Προγραμματισμού, Δ/νση Καθαριότητας	1.Ανάπλαση στο Παραποτάμιο Πάρκο Αγίου Σπυρίδωνα 2.Κατασκευή σιντριβανιών σε κοινόχρηστους χώρους της πόλης της Άρτας 3.Ολοκληρωμένη ανάπλαση Οικισμού Ανέζας 4.Ανάπλαση Οικισμού Κορωνησίας 5.Ανάπλαση Παραποτάμιας Περιοχής Κάρδαμπου Σκούπας 6.Ανάπλαση Παρόχθιας Περιοχής Άρτας 7.Αναπλάσεις (με φυτεύσεις) πεζοδρομίων στο Τρίγωνο
1.2.3	Εφαρμογή απαλλοτριώσεων - ανάδειξη χώρων πρασίνου	Δ/νση Πολεοδομίας, Δ/νση Τεχνικών Υπηρεσιών, Δ/νση Προγραμματισμού, Δ/νση Καθαριότητας	1.Εφαρμογή απαλλοτριώσεων και διαμόρφωση χώρων που έχουν αφιεθεί σε κοινή χρήση. 2.Εφαρμογή απαλλοτρίωσης και διαμόρφωση του χώρου στο ευρυχώριο του Αγίου Κωνσταντίνου και στην οδό Βαμβακά στην Άρτα 3.Διαμόρφωση κοινόχρηστου χώρου στη συμβολή των οδών Νόρμαν και Βασ. Κωνσταντίνου
1.2.4	Ολοκληρωμένη Διαχείριση Κυκλοφορίας- Προσπελασιμότητας και Κινητικότητας, Χώροι Στάθμευσης	Δ/νση Πολεοδομίας, Δ/νση Τεχνικών Υπηρεσιών, Δ/νση Προγραμματισμού,	1.Παρεμβάσεις για την αναβάθμιση-αξιοποίηση των δημοτικών χώρων στάθμευσης 2. Δημιουργία δρόμων ήπιας κυκλοφορίας και προσβάσεων στο κέντρο της Άρτας 3.Κυκλοφοριακές Παρεμβάσεις στις Εργατικές Κατοικίες 4.Κυκλοφοριακές παρεμβάσεις στο εντός οικισμού τμήμα της επαρχιακής οδού Άρτας- Κωστακίων 5.Κυκλοφοριακές παρεμβάσεις στους οικισμούς Γραμμενίτσας-Βλαχέρνας 6.Κυκλοφοριακές ρυθμίσεις και παρεμβάσεις στην πόλη της Άρτας 7.Κυκλοφοριακές ρυθμίσεις εισόδου-εξόδου Νοσοκομείου 8.Βελτίωση ασφάλειας και άρση επικινδυνότητας στο οδικό δίκτυο (κάθετη και οριζόντια σήμανση, διαγραμμίσεις, στηθαία ασφαλείας, κάγκελα κ.α.) 9.Κυκλικοί κόμβοι στην Περιφερειακή οδό 10.Δημιουργία νέου χώρου στάθμευσης 11.Δημιουργία νέου χώρου πάρκινγκ στην Άνω πόλη. 12.Δημιουργία πεζοδρομίων και ποδηλατοδρόμων

			με ηλεκτροφωτισμό Άρτα-Κωστακιοί- Πανεπιστήμιο και Άγιοι Ανάργυροι- Άρτα- Φιλοθέη και δρόμος Πασσά- Άγιος Σπυρίδωνας. 13. Αναβάθμιση στεγάστρων στάσεων αστικής συγκοινωνίας
Μέτρο 1.3.		Υποδομές-Μεταφορές	
Κωδ.	Στόχος	Αρμόδια Υπηρεσία	Ενδεικτικές Κατηγορίες Δράσεων
1.3.1	Επέκταση - Αναβάθμιση μεταφορικών υποδομών – Νέα οδικά έργα	Δ/νση Τεχνικών Υπηρεσιών, Δ/νση Προγραμματισμού,	1. Νέα συνδετήρια οδός μεταξύ Επ. Οδών Άρτας Κωστακίων και Άρτας Νεοχωρίου (Παράκαμψη Ιστορικής Γέφυρας Αράχθου) 2. Κατασκευή εσωτερικής οδοποιίας Αμπελιών και δικτύου ομβρίων Αμπελιών-Γριμπόβου-Αμμοτόπου 3. Βελτίωση δημοτικής οδού από Επαρχιακή Οδό Άρτας-Καμπής (βορείως Χανόπουλου) έως Αμμότοπο 4. Κατασκευή δρόμου στο 3ο Νηπιαγωγείο 5. Βελτίωση οδού Γκοτζούλα και Πραμάντων με συμβολή Τζουμέρκων 6. Ασφαλτοστρώσεις, τσιμεντοστρώσεις και τεχνικά έργα στο Δήμο Αρταίων 7. Διάνοιξη νέας οδού για την εξυπηρέτηση του Ειδικού Σχολείου Γλυκορίζου Άρτας 8. Δημιουργία οδών ήπιας κυκλοφορίας στις οδούς Φιλελλήνων-Μακρυγιάννη, Σκουφά και Αγίας Σοφίας 9. Διάνοιξη και ασφαλτόστρωση οδών στο Τρίγωνο 10. Βελτίωση υποδομών οδοποιίας εντός οικισμών του Δήμου Αρταίων 11. Ασφαλτοστρώσεις κεντρικών δημοτικών οδών εντός οικισμών με την ολοκλήρωση των έργων διέλευσης δικτύων αποχέτευσης και ύδρευσης. 11. Αποκατάσταση δημοτικής οδού προς την Τ.Κ. Φανερωμένης 12. Βελτιώσεις συντηρήσεις δημοτικής οδοποιίας ΔΕ Φιλοθέης Δήμου Αρταίων 13. Ασφαλτοστρώσεις δρόμων για εξυπηρέτηση κτηνοτροφικών-αγροτικών εκμεταλλεύσεων σε ΤΚ Καλογερικού και ΤΚ Ανέζας ΔΕ Αμβρακικού 14. Βελτίωση - Ασφαλτόστρωση αγροτικών οδών στην Τ.Κ. Γραμμενίτσας 15. Εκπόνηση μελετών για νέα Βόρεια Περιμετρική οδό. 16. Εκπόνηση μελετών για την αποκατάσταση δημοτικής οδού προς την Τ.Κ. Φανερωμένης 17. Διαπλάτυνση του δρόμου Πολύδροσο- Βίγλα με ταυτόχρονο εγκιβωτισμό του αύλακα. . 18. Ασφαλτόστρωση οδού Γρ. Λαμπράκη και διάνοιξη εισόδου οδού Σοφ. Βέμπου
1.3.2	Ηλεκτροφωτισμός Κοινόχρηστων	Δ/νση Τεχνικών Υπηρεσιών, Δ/νση	1. Επέκταση δικτύου LED 2. Φωτισμός εισόδου Κορωνησίας

	Χώρων	Προγραμματισμού	3. Ηλεκτροφωτισμός δρόμου εισόδου προς κόμβο Ιόνιας Οδού (ύψος ΚΟΜΔΕ) Υπόγεια δίκτυα δημοτικού φωτισμού στο Δήμο Αρταίων 4.Επεκτάσεις-αποκαταστάσεις βλαβών δικτύου ηλεκτροφωτισμού 5.Εγκατάσταση ηλεκτροφωτισμού στο Δημοτικό Στάδιο Άρτας 6.Αναβάθμιση - επέκταση ηλεκτροφωτισμού στην Περιφερειακή Οδό εντός της πόλης της Άρτας και εκσυγχρονισμός δικτύου ηλεκτροφωτισμού.
Μέτρο 1.4.		Διαχείριση απορριμμάτων	
Κωδ.	Στόχος	Αρμόδια Υπηρεσία	Ενδεικτικές Κατηγορίες Δράσεων
1.4.1	Βελτίωση της υπηρεσίας καθαριότητας και πρασίνου	Δ/νση Πολεοδομίας, Δ/νση Τεχνικών Υπηρεσιών, Δ/νση Προγραμματισμού, Δ/νση Καθαριότητας	1.Κατασκευή πράσινου σημείου και δημιουργία πράσινων γωνιών 2.Διαμόρφωση του χώρου για δημιουργία αμαξοστασίου στην Γέφυρα Καλογήρου
Άξονας 2: Αθλητισμός, Πολιτισμός, Παιδεία, Κοινωνική Πολιτική			
Μέτρο 2.1	Κοινωνική Πρόνοια		
Κωδ.	Στόχος	Αρμόδια Υπηρεσία	Ενδεικτικές Κατηγορίες Δράσεων
2.1.1	Αναβάθμιση του επιπέδου προστασίας της Δημόσιας Υγείας	Τμήμα Κοινωνικής Πρόνοιας, Δ/νση Προγραμματισμού	1.Ενέργειες για τοποθέτηση αγροτικών ιατρών σε όλες τις τοπικές κοινότητες. 2. Συνεργασίες με το δίκτυο υγιών πόλεων. 3. Βελτίωση των υποδομών στα αγροτικά ιατρεία
2.1.2	Βελτίωση υφιστάμενων και δημιουργία νέων προγραμμάτων και δομών κοινωνικής μέριμνας	Τμήμα Κοινωνικής Πρόνοιας, Δ/νση Προγραμματισμού, ΝΠΔΔ ΚΚΜΠΑΠ, Δ/νση Τεχνικών Υπηρεσιών, ΔΗΚΕΔΑ Α.Ε.	1.Κατασκευή παιδικής χαράς ΑΜΕΑ 2. Δημιουργία ΚΑΠΗ στην Αγ. Θεοδώρα 3. Αναβάθμιση και διαμόρφωση κτιρίου στην Ορλάνδου 4. Δημιουργία κέντρου Αλτσχαιμερ, Κέντρο για την Άνοια, ένταξη ΡΟΜΑ 5. Παραλίες για ΑΜΕΑ
2.1.3	Αντιμετώπιση της φτώχειας και του κοινωνικού αποκλεισμού	Τμήμα Κοινωνικής Πρόνοιας, Δ/νση Προγραμματισμού, Περιφέρεια Ηπείρου ΝΠΔΔ ΚΚΜΠΑΠ, ΔΗΚΕΔΑ Α.Ε.	1.Διασφάλιση λειτουργίας και Ενίσχυση των κοινωνικών δομών και δράσεων (Συμβουλευτικό Κέντρο κατά της Βίας των Γυναικών, Κέντρο Κοινότητας) 2.Επικαιροποίηση μελέτης πολυδύναμου Κέντρου Κοινωνικών δράσεων 3. Σχεδιασμός και υλοποίηση δράσεων για τους μετανάστες
2.1.4	Δράσεις για αδέσποτα, ζώα συντροφιάς και εν γένει τη φιλοζωία	Δ/νση Ανάπτυξης, Φιλοζωικός Σύλλογος, Δ/νση Προγραμματισμού, ΝΠΔΔ Πρωτοβάθμιας Εκπαίδευσης, ΝΠΔΔ Δευτεροβάθμιας Εκπαίδευσης	1. Δημιουργία νέου σύγχρονου καταφυγίου ζώων.

Μέτρο 2.2. Παιδεία			
Κωδ.	Στόχος	Αρμόδια Υπηρεσία	Ενδεικτικές Κατηγορίες Δράσεων
2.2.1	Συντήρηση-αναβάθμιση υφιστάμενων υποδομών πρωτοβάθμιας, δευτεροβάθμιας εκπαίδευσης	Δ/νση Τεχνικών Υπηρεσιών, ΝΠΔΔ Πρωτοβάθμιας Εκπαίδευσης, ΝΠΔΔ Δευτεροβάθμιας Εκπαίδευσης, Δ/νση Προγραμματισμού, ΔΗΚΕΔΑ Α.Ε.	1.Επισκευές-συντηρήσεις σχολικών συγκροτημάτων (κτίρια, αύλαιοι χώροι, αποχέτευση κα) 2.Έργο προσαρμογής λειτουργούντων παιδικών, βρεφονηπιακών σταθμών ΚΚΜΠΑΠ Δήμου Αρταίων σύμφωνα με τις διατάξεις του ΠΔ 99/2017 3. Επισκευές και παρεμβάσεις στα σχολεία του Δήμου
2.2.2	Δημιουργία νέων υποδομών και εξοπλισμού πρωτοβάθμιας και δευτεροβάθμιας εκπαίδευσης	Δ/νση Τεχνικών Υπηρεσιών, ΝΠΔΔ Πρωτοβάθμιας Εκπαίδευσης, ΝΠΔΔ Δευτεροβάθμιας Εκπαίδευσης, Δ/νση Προγραμματισμού, ΔΗΚΕΔΑ Α.Ε.	1. Ολοκλήρωση κτηρίου 1ου Ειδικού Δημοτικού σχολείου και 1ου Ειδικού Νηπιαγωγείου 2. Κατασκευή τεσσάρων νηπιαγωγείων σε Καμπή, Άγιοι Ανάργυροι, Καλαμιά και Γραμμενίτσα. 3. Κατασκευή νέου παιδικού σταθμού και ΚΑΠΗ στην περιοχή της Αγίας Θεοδώρας. 4. Ράμπες για ΑΜΕΑ στα σχολεία 5. Μεταφορά του Μουσικού Σχολείου και 5 ^{ου} Γυμνασίου Άρτας σε νέες κτιριακές δομές
2.2.3	Ενέργειες και δράσεις για τη στήριξη της εκπαίδευσης	ΝΠΔΔ Πρωτοβάθμιας Εκπαίδευσης, ΝΠΔΔ Δευτεροβάθμιας Εκπαίδευσης, Δ/νση Προγραμματισμού, ΔΗΚΕΔΑ Α.Ε., ΑΔΑΕ ΟΤΑ, Δ/νση Διοικητικού	1. Τοποθέτηση ελαστοσυνθετικού τάπητα σε αύλειους χώρους σχολείων 2. Προμήθεια λυόμενων αιθουσών διδασκαλίας για την προσωρινή κάλυψη των αναγκών της διδασκαλίας του Μουσικού Σχολείου και 5 ^{ου} Γυμνασίου Άρτας
Μέτρο 2.3. Πολιτισμός			
Κωδ.	Στόχος	Αρμόδια Υπηρεσία	Ενδεικτικές Κατηγορίες Δράσεων
2.3.1.	Ανάδειξη και βελτίωση υποδομών πολιτισμού-τουρισμού και δημιουργία νέων	Δ/νση Τεχνικών Υπηρεσιών, Δ/νση Προγραμματισμού	1.Αποκατάσταση Διατηρητέου Ιστορικού Δημαρχείου Άρτας 2. Αξιοποίηση του Παλαιού Ξενοδοχείου Ξενία στην Άρτα 3.Ολοκλήρωση Πνευματικού Κέντρου Ρόκκα 4. Αποκατάσταση διατηρητέου κτιρίου του πρώην Δημοτικού Σχολείου Γραμμενίτσας 5. Δημιουργία αμφιθεατρικού-συναυλιακού χώρου στο Παραποτάμιο. 6. Αναστήλωση του Αρχοντικού Παπακώστα 7. Εκπόνηση μελετών για τη μετατροπή των κτιρίων ΕΑΣΑΦ (στην ιστορική γέφυρα Άρτας) σε κέντρο πολιτισμού
2.3.2.	Ανάδειξη, συντήρηση και αξιοποίηση ιστορικών-αρχαιολογικών χώρων, μνημείων και διατηρητέων μνημείων	Δ/νση Τεχνικών Υπηρεσιών, Δ/νση Προγραμματισμού	1. Φωτισμός ιστορικών μνημείων Άρτας 2. Κατασκευή πεζόδρομου για την ανάδειξη και τουριστική ανάπτυξη της περιοχής Ροδιάς 3.Κατασκευή Μονοπατιού Πιστιανιά-Ροδαυγή 4. Αισθητική και λειτουργική αναβάθμιση κεντρικών σημείων αστικού ιστού της πόλης της Άρτας(Κάστρο- Παρηγορήτισσα) 5. Αναβάθμιση Παραποτάμιου Πάρκου Άρτας 6.Δημιουργία χώρου ανάδειξης του μονοπατιού της Βίδρας στη Σκούπα.

			<p>7. Δημιουργία πολιτιστικής διαδρομής στην πόλη της Άρτας</p> <p>8. Ανάπλαση περιοχής πέριξ πηγών Καμπής</p> <p>9. Συντήρηση - ανάδειξη των πηγαδιών και του περιβάλλοντος χώρου στη θέση Σέλιο-Παναγιά Αμμοτόπου</p> <p>10. Αξιοποίηση της λίμνης Πουρναρίου με διαδρομές δίπλα στη λίμνη</p>
2.3.3.	Ανάδειξη, τεκμηρίωση και προβολή της πολιτιστικής και ιστορικής φυσιογνωμίας του Δήμου.	Δ/νση Προγραμματισμού, Γραφείο Τύπου	1.Καινοτόμες Δράσεις του Δήμου Αρταίων για τον Πολιτισμό και τον Τουρισμό
Μέτρο 2.4. Αθλητισμός			
Κωδ.	Στόχος	Αρμόδια Υπηρεσία	Ενδεικτικές Κατηγορίες Δράσεων
2.4.1.	Αναβάθμιση-συντήρηση και δημιουργία αθλητικών εγκαταστάσεων	Δ/νση Τεχνικών Υπηρεσιών, Δ/νση Προγραμματισμού, ΝΠΔΔ Πρωτοβάθμιας Εκπαίδευσης, ΝΠΔΔ Δευτεροβάθμιας Εκπαίδευσης, ΝΠΔΔ ΚΚΜΠΑΠ, Δ/νση Διοικητικών υπηρεσιών	<p>1.Δημιουργία χώρων αθλητικών δραστηριοτήτων (skateboard, motocross, ποδηλάτων, αεροπτερισμού, αναρρίχησης)</p> <p>2. Διαμόρφωση και κατασκευή μικρών γηπέδων ποδοσφαίρου</p> <p>3. Επισκευή εγκαταστάσεων δημοτικών γηπέδων</p> <p>4. Κατασκευή δημοτικού Σκοπευτηρίου</p> <p>5. Βελτίωση υποδομών αεροπτερισμού</p> <p>6. Αναβάθμιση πρόσβασης στο Campus του Πανεπιστημίου και στο Νέο αθλητικό κέντρο Κωστακίων Τ9 (νέα ασφαλτόστρωση ,δημιουργία πεζοδρομίου και εγκατάσταση φωτισμού)</p> <p>7. Ανάπλαση των παραποτάμιων με δημιουργία αθλητικού πάρκου απέναντι από την πλατεία Καραϊσκάκη</p> <p>8. Τοποθέτηση συνθετικού χλοοτάπητα στο γήπεδο ποδοσφαίρου Τ.Κ. Κεραματών.</p> <p>9.Κατασκευή γηπέδου 5x5 και γηπέδου αντισφαίρισης στον οικισμό Ροδαυγής</p> <p>10. Κατασκευή γηπέδων αθλοπαιδιών στο Δήμο</p>
2.4.2.	Παροχή υψηλού επιπέδου υπηρεσιών, προγραμμάτων άθλησης και εκδηλώσεων	Δ/νση Προγραμματισμού, ΝΠΔΔ Πρωτοβάθμιας Εκπαίδευσης, ΝΠΔΔ Δευτεροβάθμιας Εκπαίδευσης, ΝΠΔΔ ΚΚΜΠΑΠ, Δ/νση Διοικητικών υπηρεσιών	<p>1.Εφαρμογή προγραμμάτων μαζικού αθλητισμού (Arta night run, Ο δρόμος του Γιοφυριού, Διάπλους Αμβρακικού)</p> <p>2. Υλοποίηση προγραμμάτων προώθησης αθλητισμού και δημιουργικής απασχόλησης νέων.</p> <p>3. Τοποθέτηση κοινόχρηστων ποδηλάτων στην πόλη της Άρτας</p>
2.4.3.	Προώθηση συνεργασιών με τοπικούς, εθνικούς και διεθνείς αθλητικούς φορείς και οργανώσεις	Δ/νση Προγραμματισμού, ΝΠΔΔ Πρωτοβάθμιας Εκπαίδευσης, ΝΠΔΔ Δευτεροβάθμιας Εκπαίδευσης, ΝΠΔΔ	<p>1.Δράσεις δικτύωσης.</p> <p>2.Ενεργοποίηση αθλητικών σωματείων για από κοινού υλοποίηση τοπικών αθλητικών δρώμενων.</p>

		ΚΚΜΠΑΠ, Δ/νση Διοικητικών υπηρεσιών	
Άξονας 3 : Τοπική Οικονομία-Απασχόληση			
Μέτρο 3.1.	Τοπική Οικονομία και Ανάπτυξη		
Κωδ.	Στόχος	Αρμόδια Υπηρεσία	Ενδεικτικές Κατηγορίες Δράσεων
3.1.1	Εκσυγχρονισμός και δημιουργία νέων υποδομών στήριξης και ενίσχυσης του δευτερογενή και τριτογενή τομέα	Δ/νση Τεχνικών Υπηρεσιών, Δ/νση Ανάπτυξης, ΑΔΑΕ ΟΤΑ	1.Κατασκευή Επιχειρηματικού Πάρκου. 2. Κατασκευή μόνιμου στεγασμένου εκθεσιακού κέντρου 3.Κατασκευή πολυχώρου στο εκθεσιακό κέντρο και αξιοποίηση της υποδομής του (χώρος στάθμευσης, κινηματογράφος, συνεδριακό κέντρο). 4. Εκσυγχρονισμός των εγκαταστάσεων της Δημοτικής αγοράς. 5. Ανοικτό κέντρο εμπορίου Δήμου Αρταίων 6. Δημιουργία ευκαιριών για ίδρυση νεοφυών (start-ups) επιχειρήσεων και θέσπιση διαγωνισμού καινοτομίας (Innovation-Hub)
3.1.2.	Δικτύωση και δημιουργία συνεργασιών	Δ/νση Ανάπτυξης, Δ/νση Προγραμματισμού, ΑΔΑΕ ΟΤΑ	
3.1.3.	Στήριξη της τοπικής απασχόλησης και Τόνωση της τοπικής επιχειρηματικότητας	Δ/νση Ανάπτυξης, Δ/νση Προγραμματισμού, Περιφέρεια Ηπείρου, ΑΔΑΕ ΟΤΑ, Δημοτικό Λιμενικό Ταμείο, Επιχείρηση Χονδρεμπορίου, ΔΗΚΕΔΑ Α.Ε., ΝΠΔΔ ΚΚΜΠΑΠ	1.Τοπικά Σύμφωνα Απασχόλησης 2.Πρώθηση της καινοτομίας και των νέων τεχνολογιών 3. Πρώθηση Κοινωνικών Συνεταιριστικών Επιχειρήσεων
3.1.4	Ανάπτυξη του εθελοντισμού	Δ/νση Προγραμματισμού, Τμήμα Κοινωνικών Υπηρεσιών, Δ/νση Ανάπτυξης, , ΑΔΑΕ ΟΤΑ, Γραφείο Τύπου, ΝΠΔΔ ΚΚΜΠΑΠ, ΔΗΚΕΔΑ Α.Ε., ΝΠΔΔ Πρωτοβάθμιας Εκπαίδευσης, ΝΠΔΔ Δευτεροβάθμιας Εκπαίδευσης	1.Ενεργοποίηση του ανθρώπινου δυναμικού στα θέματα εθελοντισμού στον κοινωνικό τομέα και στον τομέα του πολιτισμού-τουρισμού. (κάρτα εθελοντισμού) 2.Ενίσχυση της ομάδας ΔΟΑΚ του Δήμου Αρταίων.
3.1.5	Ενίσχυση συνεργασιών με άλλους φορείς	Όλες οι υπηρεσίες του Δήμου	1.Συνεργασία με Αρχαιολογική Υπηρεσία για τη δημιουργία ολοκληρωμένου προγράμματος ξενάγησης στα μνημεία.
Μέτρο 3.2.:	Αγροτική Ανάπτυξη		
Κωδ.	Στόχος	Αρμόδια Υπηρεσία	Ενδεικτικές Κατηγορίες Δράσεων
3.2.1	Εκσυγχρονισμός και δημιουργία νέων υποδομών στήριξης	Δ/νση Ανάπτυξης, Γραφείο Τύπου, ΑΔΑΕ ΟΤΑ, Δ/νση	1.Επένδυση κεντρικού αρδευτικού αύλακα Βλαχέρνα-Γραμμενίτσα-Ρόκκα 2.Επένδυση κεντρικού αρδευτικού αύλακα

	και ενίσχυσης του πρωτογενή τομέα	Προγραμματισμού, Δ/νση Διοικητικών, ΝΠΔΔ ΚΚΜΠΑΠ	Βλαχέρνα-Γραμμενίτσα-Ρόκκα 3.Μελέτη επένδυσης αρδευτικού αύλακα στην ΤΚ Καμπής 4.Μελέτη επέκτασης για την άρδευση στη θέση "Ξηροπλατανιά" στην ΤΚ Παντάνασσας 5.Μελέτη επένδυσης αρδευτικού αύλακα στην ΤΚ Καμπής 6.Μελέτη επέκτασης για την άρδευση στη θέση "Ξηροπλατανιά" στην ΤΚ Παντάνασσας 7. Ολοκλήρωση αλιευτικού καταφυγίου Κορωνησίας
--	-----------------------------------	---	--

Μέτρο 3.3.: Τουριστική Ανάπτυξη			
Κωδ.	Στόχος	Αρμόδια Υπηρεσία	Ενδεικτικές Κατηγορίες Δράσεων
3.3.1	Δράσεις και εκδηλώσεις για την προβολή, προώθηση και διάδοση των τοπικών προϊόντων	Δ/νση Ανάπτυξης, Γραφείο Τύπου, ΑΔΑΕ ΟΤΑ, Δ/νση Προγραμματισμού, Δ/νση Διοικητικών, ΝΠΔΔ ΚΚΜΠΑΠ	1.Δημιουργία brand name για τα τοπικά προϊόντα Άρτας. 2.Ενίσχυση Γιορτής πορτοκαλιού, μανταρινιού, ακτινιδίου και ελιάς. 3. Ενίσχυση Πανελλήνιας Γενικής Έκθεσης Άρτας
3.3.2	Ανάδειξη και προβολή του τουριστικού προϊόντος της περιοχής	Δ/νση Προγραμματισμού, Δ/νση Ανάπτυξης, Γραφείο Τύπου, ΑΔΑΕ ΟΤΑ, Δ/νση Διοικητικών, ΝΠΔΔ ΚΚΜΠΑΠ	1. Συμμετοχή σε εκθέσεις 2.Έκδοση τουριστικού υλικού και δικτύωση 3.Ανάδειξη της πόλης της Άρτας, της Κορωνησίας και της Ροδαυγής ως κέντρα τουριστικών προορισμών του Δήμου.

Άξονας 4 : Διακυβέρνηση και Οικονομική λειτουργία του Δήμου

Μέτρο 4.1. Υποδομές και πληροφοριακά συστήματα βελτίωσης τη Εξυπηρέτησης του Δημότη			
Κωδ.	Στόχος	Αρμόδια Υπηρεσία	Ενδεικτικές Κατηγορίες Δράσεων
4.1.1	Παροχή ψηφιακών υπηρεσιών του Δήμου για την εξυπηρέτηση του πολίτη.	Δ/νση Προγραμματισμού, Όλες οι υπηρεσίες του Δήμου	1. Αλλαγή των διοικητικών και οικονομικών διαδικασιών με την εισαγωγή νέου Πληροφοριακού Συστήματος που θα υποστηρίζει από την απόσταση εξυπηρέτηση του πολίτη (ψηφιακά πιστοποιητικά – ηλεκτρονικές πληρωμές – ψηφιακή δημοτική ενημερότητα) 2. e-Συναντήσεις δημοτών με τα υπηρεσιακά στελέχη του Δήμου και εξυπηρέτηση από απόσταση με τη διενέργεια τηλεδιασκέψεων 3. Νέο δημοτικό portal με ηλεκτρονικές υπηρεσίες 4. Δημιουργία υποδομής στο Δήμο για την ηλεκτροκίνηση των οχημάτων 5. Καθολική αποδοχή της εφαρμογής πρωτοκόλλου (ΙΡΙΔΑ) του Υπουργείου Εσωτερικών 6. Μετάβαση όλων των εφαρμογών του Δήμου στο G-Cloud 7. Εφαρμογές έξυπνης πόλης (σύστημα έξυπνης στάθμευσης, σύστημα διαχείρισης και συντήρησης στόλου οχημάτων, σύστημα ψηφιακής

			αποτύπωσης περιουσίας του Δήμου, σύστημα τηλεδιαχείρισης ηλεκτροφωτισμού, περιβαλλοντικοί σταθμοί και λογισμικό για τον αγροκτηνοτροφικό τομέα)
Μέτρο 4.2.	Ανθρώπινο Δυναμικό		
Κωδ.	Στόχος	Αρμόδια Υπηρεσία	Ενδεικτικές Κατηγορίες Δράσεων
4.2.1	Συντήρηση-αναβάθμιση υποδομών και πληροφοριακών συστημάτων του Δήμου	Δ/νση Προγραμματισμού, Δ/νση Τεχνικών Υπηρεσιών, Όλες οι υπηρεσίες του Δήμου	1.Αγορά νέου ηλεκτρονικού εξοπλισμού 2. Ενοποίηση επιμέρους εφαρμογών λογισμικού (Γραφείο Κίνησης, Ταφεία, Κλήσεις Οχημάτων, Άδειες καταστημάτων)
4.2.2	Βελτίωση της αποτελεσματικότητας - αποδοτικότητας των Υπηρεσιών του Δήμου	Δ/νση Προγραμματισμού, Όλες οι υπηρεσίες του Δήμου	1.Οργάνωση υπηρεσιών μέσω εισαγωγής προτυποποιημένων web-based διαδικασιών 2.Τροποποίηση ΟΕΥ 3. Ανάπτυξη σύγχρονων μεθόδων παρακολούθηση και διαχείρισης των έργων με σύνδεση του φυσικού και οικονομικού αντικειμένου των έργων
4.2.3	Ανάπτυξη Ανθρώπινου Δυναμικού	Δ/νση Διοικητικών Υπηρεσιών, Δ/νση Προγραμματισμού	1.Συμμετοχή του προσωπικού σε προγράμματα του ΙΝΕΠ. 2.Διοργάνωση από το Δήμο προγραμμάτων επιμόρφωσης του προσωπικού.
Μέτρο 4.3.	Οικονομική λειτουργία - διαχείριση		
Κωδ.	Στόχος	Αρμόδια Υπηρεσία	Ενδεικτικές Κατηγορίες Δράσεων
4.3.1	Βελτίωση της οικονομικής θέσης του Δήμου	Δ/νση Οικονομικών, Δ/νση Προγραμματισμού	1.Είσπραξη παλιών οφειλών. 2.Αξιοποίηση της δημοτικής περιουσίας. 3. Περιορισμός λειτουργικών δαπανών. 4. Αξιοποίηση ευρωπαϊκών προγραμμάτων.

ΠΑΡΑΡΤΗΜΑΤΑ

ΠΑΡΑΡΤΗΜΑ 1.

Αναλυτικά χαρακτηριστικά του Δήμου

ΕΝΤΥΠΟ ΕΠ_01: ΒΑΣΙΚΑ ΧΑΡΑΚΤΗΡΙΣΤΙΚΑ ΤΟΥ ΔΗΜΟΥ	
ΔΗΜΟΣ	ΑΡΤΑΙΩΝ
ΠΕΡΙΦΕΡΕΙΑΚΗ ΕΝΟΤΗΤΑ	ΑΡΤΑΣ
ΠΕΡΙΦΕΡΕΙΑ	ΗΠΕΙΡΟΥ
ΕΔΡΑ	ΑΡΤΑ
ΘΕΣΗ & ΡΟΛΟΣ ΤΟΥ ΔΗΜΟΥ ΣΤΗΝ ΠΕΡΙΦΕΡΕΙΑΚΗ ΕΝΟΤΗΤΑ & ΣΤΗΝ ΠΕΡΙΦΕΡΕΙΑ	
<p>Ο Καλλικρατικός Δήμος Αρταίων προέκυψε από τη συνένωση των Καποδιστριακών Δήμων Αρταίων, Αμβρακικού, Βλαχερνών, Ξηροβουνίου και Φιλοθέης, που σήμερα αποτελούν Δημοτικές Ενότητες (Δ.Ε.). Η έκταση του νέου Δήμου είναι 48,3 km² και ο πληθυσμός του 43.166 κάτοικοι (απογραφή της ΕΣΥΕ του 2011).</p> <p>Ο ευρύτερος γεωγραφικός χάρτης στον οποίο εντάσσεται ο Δήμος Αρταίων οριοθετείται στα βορειοδυτικά από τα όρη της Πίνδου (Ξηροβούνι, Τζουμέρκα) όπου και εκτείνεται ένα ιδιαίτερου κάλους φυσικό περιβάλλον αποτελούμενο από δάση, τον ποταμό Άραχθο και την τεχνητή λίμνη του Πουρναρίου. Στο κέντρο του Δήμου εκτείνεται ο εύφορος Κάμπος της Άρτας και στο προς νότο όριο του είναι ο Αμβρακικός Κόλπος όπου βρίσκεται το Εθνικό Πάρκο Υγροτόπων Αμβρακικού. Ο Αμβρακικός Κόλπος είναι ένας από τους μεγαλύτερους κόλπους της Ελλάδας [499 τ. χλμ] και ένας από τους σημαντικότερους υγρότοπους στην Ευρώπη που περιλαμβάνεται στους 11 ελληνικούς υγρότοπους διεθνούς ενδιαφέροντος της σύμβασης RAMSAR.</p> <p>Στο Δήμο Αρταίων βρίσκεται η πρωτεύουσα του Νομού Άρτας η πόλη τη Άρτας. Η πόλη της</p>	

Άρτας συγκεντρώνει όλες τις υπηρεσίες και λειτουργίες ενός σύγχρονου κέντρου με αξιολογής σημασίας υποδομές στην Υγεία με κύριο το Γενικό Νοσοκομείο Άρτας και την Εκπαίδευση με κύριο το Πανεπιστήμιο Ιωαννίνων (πρώην ΤΕΙ Ηπείρου) που έχει σχολές στην Άρτα. Η Άρτα βρίσκεται στο κέντρο της αλυσίδας των αστικών κέντρων της βορειοδυτικής Ελλάδας, που συγκροτούν ένα "δίκτυο" τόπων φορτισμένων με ιδιαίτερο φυσικό, οικολογικό, ιστορικό, αρχαιολογικό και πολιτισμικό ενδιαφέρον. Ο άξονας αυτός των αστικών κέντρων θα αποτελέσει ουσιαστικά και τον άξονα οδικής επικοινωνίας της χώρας με την Αλβανία αλλά και την Ιταλία (Ιόνια Οδός – Εγνατία Οδός - Λιμάνι Ηγουμενίτσας). Η εικόνα των πόλων έλξης ολοκληρώνεται με τον πυρήνα ιστορικών και αρχαιολογικών χώρων και μνημείων με σημαντικότερα την Αρχαία Αμβρακία, το Θρυλικό Γεφύρι της Άρτας, τον Ι.Ν. Παρηγορήτισσας Άρτας, την Παναγία των Βλαχερνών, τον Ι.Ν. Αγίας Θεοδώρας.

Η θέση και ο ρόλος του Δήμου στην Περιφέρεια Ηπείρου

Ο Δήμος Αρταίων αποτελεί το δεύτερο μεγαλύτερο Δήμο της Περιφέρειας Ηπείρου. Ο Δήμος Αρταίων ανήκει στον Νομό Άρτας της Περιφέρειας Ηπείρου που συνορεύει βόρεια με την Περιφέρεια Δυτικής Μακεδονίας, Ανατολικά με την Περιφέρεια Θεσσαλίας νότια με την Περιφέρεια Δυτικής Ελλάδας και Δυτικά με την Περιφέρεια Ιόνιων Νήσων. Η μοναδικότητά του στην Περιφέρεια Ηπείρου έγκειται σε δυο στοιχεία του α) στο γεγονός ότι συνδυάζει βουνό και θάλασσα και μια εξαιρετικά εύφορη πεδιάδα (τον κάμπο της Άρτας) γεγονός που του δίνει τη δυνατότητα να παράγει ποικιλία προϊόντων της πρωτογενούς παραγωγής, β) διαθέτει πλούσιο μνημειακό πολιτιστικό απόθεμα από αρχαιοτάτων χρόνων που σε συνδυασμό με τα μοναδικά φυσικά τοπία του δίνουν τη δυνατότητα να αναπτυχθεί τουριστικά και γ) η πόλη της Άρτας αποτελεί την πρώτη σε Ιστορία πόλη της Ηπείρου.

Η θέση και ο ρόλος του Δήμου στο Νομό Άρτας

Ο Δήμος Αρταίων αποτελεί τον μεγαλύτερο Δήμο του Νομού Άρτας. Στο Δήμο Αρταίων βρίσκεται η πρωτεύουσα του Νομού η πόλη της Άρτας. Όσον αφορά στην επιρροή του Δήμου Αρταίων στους υπολοίπους οικισμούς του Νομού Άρτας η πόλη της Άρτας, συγκεντρώνει όλες τις υπηρεσίες και λειτουργίες ενός σύγχρονου κέντρου και εξυπηρετεί τον πληθυσμό όλου του Νομού. Υπηρεσίες Περιφερειακού επιπέδου, Τράπεζες, Εμπόριο, Υγεία, Εκπαίδευση αποτελούν την αιχμή.

ΑΝΑΠΤΥΞΙΑΚΗ ΦΥΣΙΟΓΝΩΜΙΑ ΤΗΣ ΠΕΡΙΦΕΡΕΙΑΚΗΣ ΕΝΟΤΗΤΑΣ ΣΤΗΝ ΟΠΟΙΑ ΥΠΑΓΕΤΑΙ ΓΕΩΓΡΑΦΙΚΑ Ο ΔΗΜΟΣ:

ΕΠΙΧΕΙΡΕΙΝ	
ΟΙΚΟΝΟΜΙΚΟΙ ΠΑΡΑΓΟΝΤΕΣ:	Ευρώ
ΑΕΠ κατά κεφαλή σε ευρώ	11.281
ΑΕΠ (% του μέσου όρου της χώρας)	
ΟΙΚΟΝΟΜΙΚΗ ΔΡΑΣΤΗΡΙΟΤΗΤΑ:	%
ΑΕΠ % ΠΡΩΤΟΓΕΝΗΣ ΤΟΜΕΑΣ	4,1
ΑΕΠ % ΔΕΥΤΕΡΟΓΕΝΗΣ ΤΟΜΕΑΣ	2,2
ΑΕΠ % ΤΡΙΤΟΓΕΝΗΣ ΤΟΜΕΑΣ	2,5
ΕΠΕΝΔΥΤΙΚΑ ΚΙΝΗΤΡΑ:	%
ΖΩΝΗ	Γ

Επιχορήγηση επενδυτικών σχεδίων για μεγάλες επιχειρήσεις	40
Επιχορήγηση επενδυτικών σχεδίων για μεσαίες επιχειρήσεις	45
Επιχορήγηση επενδυτικών σχεδίων για μικρές επιχειρήσεις	50
ΥΠΟΔΟΜΕΣ	
ΜΕΤΑΦΟΡΕΣ:	Πλήθος
ΑΕΡΟΔΡΟΜΙΑ (Περιγραφή ή Τίτλος)	
Δεν υπάρχουν στο Δήμο Αρταίων αεροδρόμια και η εξυπηρέτηση των δημοτών γίνεται από τα αεροδρόμια Ιωαννίνων και Ακτίου.	
ΛΙΜΑΝΙΑ (Περιγραφή ή Τίτλος)	
Δεν υπάρχει λιμάνι στον Δήμο Αρταίων και το πλησιέστερο λιμάνι είναι το λιμάνι Ηγουμενίτσας.	
ΟΔΙΚΟΙ ΑΞΟΝΕΣ (Περιγραφή ή Τίτλος)	
Στα όρια του Δήμου Αρταίων διέρχεται η ΙΟΝΙΑ ΟΔΟΣ η κατασκευή της οποίας δεν έχει ολοκληρωθεί.	
ΣΙΔΗΡΟΔΡΟΜΙΚΟΙ ΑΞΟΝΕΣ (Περιγραφή ή Τίτλος)	
Δεν υπάρχουν.	
ΕΜΠΟΡΕΥΜΑΤΙΚΟΙ ΣΤΑΘΜΟΙ (Περιγραφή ή Τίτλος)	
Δεν υπάρχουν.	
ΑΚΑΔΗΜΑΪΚΑ/ΤΕΧΝΟΛΟΓΙΚΑ ΙΔΡΥΜΑΤΑ (Περιγραφή ή Τίτλος):	
Στο Δήμο Αρταίων εδρεύουν τα τμήματα των σχολών του Πανεπιστημίου της Ηπείρου και είναι τα ακόλουθα : α) Σχολή Μουσικών Σπουδών με ένα τμήμα Μουσικών Σπουδών β) Σχολή Πληροφορικής και Τηλεπικοινωνιών με ένα τμήμα : Πληροφορικής και Τηλεπικοινωνιών γ) Σχολή Γεωπονίας με ένα τμήμα Γεωπονίας	
ΤΕΧΝΟΛΟΓΙΚΑ ΠΑΡΚΑ ΚΑΙ ΤΕΧΝΟΠΟΛΕΙΣ (Περιγραφή ή Τίτλος):	
Πρότυπο Αγροδιατροφικό Τεχνολογικό Πάρκο Ηπείρου (Π.Α.ΤΕ.Π.Η.), σύμφωνα με το άρθρο 8 του Ν. 4559/2018 (ΦΕΚ Α' 142)	
ΕΡΕΥΝΗΤΙΚΑ ΚΕΝΤΡΑ ΕΚΤΟΣ ΑΚΑΔΗΜΑΪΚΩΝ ΙΔΡΥΜΑΤΩΝ (Περιγραφή ή Τίτλος):	
Δεν υπάρχουν.	
ΒΙΟΜΗΧΑΝΙΚΕΣ ΠΕΡΙΟΧΕΣ ΚΑΙ ΠΑΡΚΑ:	Πλήθος
ΒΙΟΜΗΧΑΝΙΚΕΣ ΠΕΡΙΟΧΕΣ (Περιγραφή ή Τίτλος)	
Δεν υπάρχουν.	
ΒΙΟΜΗΧΑΝΙΚΑ ΠΑΡΚΑ (Περιγραφή ή Τίτλος)	
Δεν υπάρχουν. Είναι αναγκαία ωστόσο η άμεση κατασκευή Επιχειρηματικού Πάρκου στο Δήμο Αρταίων και έχουν δρομολογηθεί οι ενέργειες προς υλοποίησή του.	
ΆΛΛΕΣ ΒΙΟΜΗΧΑΝΙΚΕΣ ΖΩΝΕΣ (εκτός ΒΙ.ΠΕ. Και ΒΙΟ.ΠΑ.)	

ΝΟΣΟΚΟΜΕΙΑ:	Πλήθος
ΔΗΜΟΣΙΑ ΚΑΙ ΙΔΙΩΤΙΚΑ ΝΟΣΟΚΟΜΕΙΑ	2
<p>-ΝΟΣΟΚΟΜΕΙΟ ΑΡΤΑΣ Στην πόλη της Άρτας λειτουργεί το ΓΕΝΙΚΟ ΝΟΣΟΚΟΜΕΙΟ ΑΡΤΑΣ. Είναι το τρίτο μεγαλύτερο Νοσοκομείο της Ηπείρου και μπορεί να χειριστεί σοβαρά περιστατικά, διαθέτει σύγχρονο εξοπλισμό και έχει λάβει διακρίσεις για τις παρεχόμενες υπηρεσίες του, ενώ εξυπηρετεί εκτός από την Ήπειρο και την Περιφέρεια Ιονίων Νήσων αλλά και άλλες περιοχές σε μικρότερο βαθμό όπως Στερεά Ελλάδα και Πελοπόννησο. Στα πλαίσια του ΓΝΑ λειτουργεί επίσης</p> <p>-ΨΥΧΙΑΤΡΙΚΗ ΚΛΙΝΙΚΗ (η οποία εμφανίζει προβλήματα στη λειτουργία της), με κύριες ομάδες ωφελουμένων ψυχικά ασθενείς. Η κλινική υπολειτουργεί τα τελευταία χρόνια με σημαντικά αρνητικές επιπτώσεις στην τοπική κοινωνία.</p> <p>-ΚΛΙΝΙΚΗ ΜΗΤΕΡΑ Βρίσκεται στην πόλη της Άρτας και λειτουργεί ιδιωτική Γυναικολογική-Μαιευτική Κλινική "ΜΗΤΕΡΑ".</p> <p>- ΚΕΦΙΑΠ. Στην πόλη της Άρτας κατασκευάστηκε και εξοπλίστηκε με την πλέον σύγχρονη τεχνολογία το Κέντρο Αποθεραπείας-Αποκατάστασης ατόμων με Αναπηρίες Άρτας (ΚΑΑΚΥΑμεΑ) που πρόσφατα μετονομάστηκε σε Κέντρο Φυσικής και Ιατρικής Αποκατάστασης (ΚΕΦΙΑΠ), το οποίο δεν είναι στελεχωμένο, με τεράστιες δυνατότητες προσφοράς σχετικών υπηρεσιών στην Περιφέρεια Ηπείρου.</p> <p>- ΚΙΝΗΤΗ ΜΟΝΑΔΑ ΨΥΧΙΚΗΣ ΥΓΕΙΑΣ ΑΡΤΑΣ-ΠΡΕΒΕΖΑΣ, με κύριες ομάδες ωφελουμένων ψυχικά ασθενείς</p> <p>- Ξενώνας ψυχοκοινωνικής αποκατάστασης «Μελισάνθια», Α' και Β' προστατευόμενο διαμέρισμα, με κύριες ομάδες ωφελουμένων ψυχικά πάσχοντες</p> <p>-Επίσης στο Δήμο λειτουργεί η Εταιρεία Ψυχικής Υγείας «ΑΙΟΛΟΣ».</p>	
ΤΟΥΡΙΣΤΙΚΗ ΥΠΟΔΟΜΗ:	Πλήθος
ΚΛΙΝΕΣ ΣΕ ΞΕΝΟΔΟΧΕΙΑ - ΚΑΤΑΛΥΜΑΤΑ	416
ΧΙΟΝΟΔΡΟΜΙΚΑ ΚΕΝΤΡΑ	0

ΤΟΥΡΙΣΤΙΚΗ ΥΠΟΔΟΜΗ:	Πλήθος
ΚΛΙΝΕΣ ΣΕ ΞΕΝΟΔΟΧΕΙΑ - ΚΑΤΑΛΥΜΑΤΑ	416
ΧΙΟΝΟΔΡΟΜΙΚΑ ΚΕΝΤΡΑ	0

2. Δημογραφικά χαρακτηριστικά του Δήμου

ΔΗΜΟΓΡΑΦΙΚΑ ΧΑΡΑΚΤΗΡΙΣΤΙΚΑ ΤΟΥ ΔΗΜΟΥ								
Σημειώνεται ότι στους πίνακες αναφέρεται ο Μόνιμος Πληθυσμός καθώς δεν βρέθηκαν στοιχεία για Πραγματικό Πληθυσμό το έτος 2011.								
Έκταση (τ.χμ.):		402,300						
Πραγματικός Πληθυσμός:								
1991	44.232	2001	44.136	2011	43.166			
Πυκνότητα Πληθυσμού:								
1991	109,948	2001	109,709	2011	107,29804			
Ηλικιακή κατανομή πραγματικού πληθυσμού (2001):								
Σύνολο	0-5	6-14	15-24	25-39	40-54	55-64	65-79	80 ετών και άνω
44.136	2.034	4.671	5.982	8.683	9.186	5.417	6.658	1.505
Δημογραφικοί δείκτες (2001) :								
Δείκτης Γήρανσης					4,01			
Δείκτης Εξάρτησης					0,66			
Δείκτης Αντικατάστασης					1,24			
ΔΗΜΟΤΙΚΕΣ ΕΝΟΤΗΤΕΣ								
1.	Δ.Ε.	ΑΡΤΑΙΩΝ						
2.	Δ.Ε.	ΑΜΒΡΑΚΙΚΟΥ						
3.	Δ.Ε.	ΒΛΑΧΕΡΝΩΝ						
4.	Δ.Ε.	ΞΗΡΟΒΟΥΝΙΟΥ						
5.	Δ.Ε.	ΦΙΛΟΘΕΗΣ						

Πίνακας 1- Δημογραφικά χαρακτηριστικά Δήμου Αρταίων

ΔΗΜΟΓΡΑΦΙΚΑ ΧΑΡΑΚΤΗΡΙΚΤΙΚΑ ΤΗΣ ΔΗΜΟΤΙΚΗΣ ΕΝΟΤΗΤΑΣ:					ΑΡΤΑΙΩΝ			
Έκταση (τ.χμ.):		48,300						
Πραγματικός Πληθυσμός:								
1991	25.955	2001	27.026	2011	27.330			
Πυκνότητα Πληθυσμού:								
1991	537,371	2001	559,545	2011	565,839			
Ηλικιακή κατανομή πραγματικού πληθυσμού (2001):								
Σύνολο	0-5	6-14	15-24	25-39	40-54	55-64	65-79	80 ετών και άνω
27.026	1.344	3.120	4.052	5.663	5.741	2.830	3.505	771
Δημογραφικοί δείκτες (2001) :								
Δείκτης Γήρανσης					3,18			
Δείκτης Εξάρτησης					0,58			
Δείκτης Αντικατάστασης					1,58			

ΣΥΝΟΠΤΙΚΗ ΑΞΙΟΛΟΓΗΣΗ ΤΗΣ ΔΗΜΟΤΙΚΗΣ ΕΝΟΤΗΤΑΣ ΑΡΤΑΙΩΝ
<p>Στη Δ.Ε. Άρτας βρίσκεται η μοναδική αστική περιοχή του Νομού που είναι η πόλη της Άρτας και αποτελεί έδρα του Δήμου και του Νομού Άρτας. Αποτελείται από τέσσερις (4) Τοπικές Κοινότητες και συγκεκριμένα την Τ.Κ. Αρταίων, Τ.Κ. Κωστακίων, Τ.Κ. Κεραματών και Τ.Κ. Λιμίνης. Την πόλη της Άρτας διασχίζει ο ποταμός Άραχθος, που πηγάζει από την οροσειρά των Τζουμέρκων και εκβάλλει στον Αμβρακικό κόλπο και είναι αμφιθεατρικά κτισμένη στους πρόποδες του λόφου Περάνθη. Το κωνοφόρο δάσος και ο ποταμός Άραχθος είναι πηγή ζωής και ομορφιάς για την πόλη.</p> <p>Η Άρτα είναι η πόλη της Ιστορίας, του Πολιτισμού, των ηρώων, των θρύλων και των παραδόσεων. Η ιστορία της χάνεται στα</p>

βάθη των αιώνων. Χτισμένη πάνω στα ερείπια της Αρχαίας Αμβρακίας, η οποία χρονολογείται από τον 7ο αιώνα π.Χ., η Άρτα υπήρξε Πρωτεύουσα του Κράτους των Μολοσσών του Βασιλιά Πύρρου. Το 1204 μ.Χ. μετά την Άλωση της Κωνσταντινουπόλεως από τους Φράγκους η Άρτα έγινε Πρωτεύουσα του Δεσποτάτου της Ηπείρου που ίδρυσε ο Μιχαήλ Α΄ Άγγελος Κομνηνός Δούκας.



Εικόνα 1- discoverarta.gr

Το Δεσποτάτο εκτεινόταν από την Ήπειρο έως και το Δυρράχιο και περιελάμβανε ολόκληρη τη ΒΔ Ελλάδα και περιοχές της Θεσσαλίας και της ΒΔ Μακεδονίας. Από τη μακρόχρονη ιστορία της η Άρτα φιλοξενεί μεγάλο ιστορικό μνημειακό απόθεμα από τους αρχαίους και από του Βυζαντινούς χρόνους. Σημαντικότερα είναι το τείχος της Αμβρακίας, ο Ναός του Απόλλωνα, το Μικρό Θέατρο της Αμβρακίας, το Νοτιοδυτικό Νεκροταφείο της Αρχαίας Αμβρακίας, το Κάστρο της Άρτας, ο Ι.Ν. Παρηγορήτισσας, ο Ι.Ν. Αγίας Θεοδώρας, ο Άγιος Βασίλειος, η Μονή Κάτω Παναγιάς, ο Άγιος Βασίλειος της Γέφυρας και κύρια το θρυλικό Γεφύρι της Άρτας. Αναφέρεται ότι όλη η πόλη της Άρτας έχει κηρυχθεί οργανωμένος αρχαιολογικός τόπος με την Υ.Α. 41848/4239/15-1-1973 (ΦΕΚ 84/Β'/24-1-1973). Κάτω και γύρω από την πόλη βρίσκονται θαμμένα πολλά ακόμα μνημεία που ακόμη δεν έχουν ανακαλυφθεί όπως το Μοναστήρι Βυζαντινής Περιόδου που πρόσφατα ανακαλύφθηκε στην περιοχή της Ελεούσας και δεν έχει ακόμα αποκαλυφθεί.



Εικόνα 3- Αγία Θεοδώρα



Εικόνα 2- Γεφύρι Άρτας

Όσον αφορά την αναπτυξιακή προοπτική της σημαντικό ρόλο θα παίξει η ολοκλήρωση της μελέτης Οριοθέτησης και Διευθέτησης του Ποταμού Αράχθου στο επόμενο διάστημα, οπότε και θα δοθεί η δυνατότητα στο Δήμο να αναπτυχθεί ένθεν και ένθεν αυτού με μεγάλα αναπτυξιακά έργα γεφυρώσεις, αναπλάσεις παραποτάμιων εκτάσεων και σημαντικά οδικά έργα. Επίσης στόχος είναι η περαιτέρω ενίσχυση του ρόλου της πόλης σε επίπεδο Νομού και σε επίπεδο Περιφέρειας Ηπείρου ως αστικό κέντρο και ως πόλος εκπαίδευσης, έρευνας, καινοτομίας, εμπορίου, τουρισμού και παροχής υπηρεσιών υγείας.

ΔΗΜΟΓΡΑΦΙΚΑ ΧΑΡΑΚΤΗΡΙΚΤΙΚΑ ΤΗΣ ΔΗΜΟΤΙΚΗΣ ΕΝΟΤΗΤΑΣ:					ΑΜΒΡΑΚΙΚΟΥ			
Έκταση (τ.χμ.):		103,200						
Πραγματικός Πληθυσμός:								
1991	5.147	2001	4.742	2011	4.268			
Πυκνότητα Πληθυσμού:								
1991	49,874	2001	45,950	2011	41,357			
Ηλικιακή κατανομή πραγματικού πληθυσμού (2001):								
Σύνολο	0-5	6-14	15-24	25-39	40-54	55-64	65-79	80 ετών και άνω
4.742	197	427	505	849	937	760	858	173
Δημογραφικοί δείκτες (2001) :								
Δείκτης Γήρανσης					5,23			
Δείκτης Εξάρτησης					0,83			
Δείκτης Αντικατάστασης					0,82			
ΣΥΝΟΠΤΙΚΗ ΑΞΙΟΛΟΓΗΣΗ ΤΗΣ ΔΗΜΟΤΙΚΗΣ ΕΝΟΤΗΤΑΣ ΑΜΒΡΑΚΙΚΟΥ								
<p>Η Δ.Ε. Αμβρακικού εκτείνεται στα νότια του νομού Άρτας συνορεύει με τον νομό Πρέβεζας και βρέχεται από τον Αμβρακικό Κόλπο. Αποτελείται από εννιά (9) τοπικές κοινότητες Τ.Κ. Ανέζας, Τ.Κ. Βίγλας, Τ.Κ. Γαβριάς, Τ.Κ. Καλογερικού, Τ.Κ. Κορωνησίας Τ.Κ. Πολυδρόσου, Τ.Κ. Ράχης, Τ.Κ. Στρογγυλής, Τ.Κ. Ψαθοτοπίου. Η Ανέζα αποτελούσε την έδρα του πρώην Δήμου Αμβρακικού.</p> <p>Η Δ.Ε. Αμβρακικού είναι ένα ιδιαίτερα πλούσιο και ποικίλο φυσικό περιβάλλον, με έντονες αντιθέσεις και περιοχές υψηλής οικολογικής αξίας όπως ο βιότοπος του Αμβρακικού Κόλπου. Ο Αμβρακικός Κόλπος είναι ένας από τους μεγαλύτερους κόλπους της Ελλάδας (499 τ.χλμ)</p>								

και ένας από τους σημαντικότερους υγρότοπους στην Ευρώπη, περιλαμβάνεται στους 11 ελληνικούς υγρότοπους διεθνούς ενδιαφέροντος της σύμβασης RAMSAR και έχει θεσμοθετηθεί σε εθνικό επίπεδο ως Εθνικό Πάρκο Αμβρακικού. Πρόκειται για πεδινή περιοχή και σε αυτή περιλαμβάνεται το μεγαλύτερο μέρος του έφορου κάμπου της Άρτας.

Στη νότια πλευρά της Δ.Ε. σχηματίζονται τέσσερις μεγάλες λιμνοθάλασσες, πλούσιες σε ψάρια, η Τσουκαλιό με επιφάνεια 22 τ.χλμ, η Λογαρού με επιφάνεια 30 τ.χλμ, η Ροδιά με επιφάνεια 15 τ.χλμ και η Κόφτρα-Παλιομπούκα με επιφάνεια 2 τ.χλμ.

Η αναπτυξιακή της προοπτική βασίζεται κύρια στην ανάπτυξη του πρωτογενούς τομέα, που θα πρέπει να συνδυαστεί με την ανάπτυξη της μεταποίησης – συσκευασίας. Έμφαση θα πρέπει να δοθεί α) στην υποβάθμιση του περιβάλλοντος από τις διάσπαρτες πτηνο-κτηνοτροφικές μονάδες καθώς και από την χρήση φυτοφαρμάκων, β) στην ανάγκη για υποδομές στην αγροτική οδοποιία και σε εγγειοβελτιωτικά έργα και γ) στην ανάγκη για επέκταση του δικτύου αποχέτευσης σε όλο το εύρος αυτής καθώς η έλλειψη του συμβάλει σημαντικά στην μόλυνση του Αμβρακικού Κόλπου.

Ιδιαίτερη όμως έμφαση δίνεται στην ανάγκη για τουριστική ανάπτυξη στην Κορωνησία και στην ευρύτερη περιοχή αυτής καθώς αποτελεί υψηλής αισθητικής αξίας τοπίο. Η ανάπτυξη μπορεί να στραφεί στον θαλάσσιο, γαστρονομικό και φυσιολατρικό τουρισμό. Να τονιστεί ότι η ολοκλήρωση του αλιευτικού καταφυγίου θα δώσει τη δυνατότητα ελλιμενισμού μικρών σκαφών αναψυχής στην περιοχή και θα δώσει προστιθέμενη αξία σε αυτή.

Η Ανέζα θα πρέπει να ενισχυθεί ως κέντρο υπηρεσιών στη Δ.Ε. στα πλαίσια της ανάγκης για αποκέντρωση.

ΔΗΜΟΓΡΑΦΙΚΑ ΧΑΡΑΚΤΗΡΙΚΤΙΚΑ ΤΗΣ ΔΗΜΟΤΙΚΗΣ ΕΝΟΤΗΤΑΣ:					ΒΛΑΧΕΡΝΩΝ			
Έκταση (τ.χμ.):		77,100						
Πραγματικός Πληθυσμός:								
1991	3.427	2001	3.242	2011	2.941			
Πυκνότητα Πληθυσμού:								
1991	44,449	2001	42,049	2011	38,145			
Ηλικιακή κατανομή πραγματικού πληθυσμού (2001):								
Σύνολο	0-5	6-14	15-24	25-39	40-54	55-64	65-79	80 ετών και άνω
3.242	108	315	363	598	653	453	587	165
Δημογραφικοί δείκτες (2001) :								
Δείκτης Γήρανσης					6,96			
Δείκτης Εξάρτησης					0,80			
Δείκτης Αντικατάστασης					0,93			
ΣΥΝΟΠΤΙΚΗ ΑΞΙΟΛΟΓΗΣΗ ΤΗΣ ΔΗΜΟΤΙΚΗΣ ΕΝΟΤΗΤΑΣ								
<p>Η Δ.Ε. Βλαχερνών εκτείνεται στα βόρεια του Δήμου και αποτελείται από τέσσερις (4) τοπικές κοινότητες Τ.Κ. Βλαχέρνας, Τ.Κ. Γραμμενίτσης, Τ.Κ. Γριμπόβου και Τ.Κ. Κορφοβουνίου.</p> <p>Η Δ.Ε. Βλαχερνών χαρακτηρίζεται κυρίως ως ημιορεινή με ορεινούς όγκους να περιβάλλουν το βόρειο τμήμα της, ενώ νοτιοανατολικά βρέχεται από τον ποταμό Άραχθο και την Τεχνητή Λίμνη Πουρναρίου.</p> <p>Η έδρα του πρώην Δήμου Βλαχερνών ήταν η Γραμμενίτσα η οποία αναπτυξιακά θα πρέπει να ενισχυθεί ο ρόλος της στα πλαίσια της αποκέντρωσης των υπηρεσιών. Τα κύρια προβλήματα ρύπανσης που αντιμετωπίζει η περιοχή είναι α) η ύπαρξη μεγάλου αριθμού εναέριων καλωδίων της ΔΕΗ Α.Ε., β) η έλλειψη δικτύου αποχέτευσης στην περιοχή, γ) η αισθητική υποβάθμιση λόγω πολλών επανειλημμένων διάσπαρτων λατομείων.</p>								

Η νευραλγική θέση της Δ.Ε. Βλαχερνών δίπλα στη Λίμνη Πουρναρίου και ο φυσικός και πολιτιστικός πλούτος μπορεί να αποτελέσει τουριστικό και περιβαλλοντικό πόλο έλξης. Η ολοκλήρωση της Οριοθέτησης του ποταμού Αράχθου και οι απαραίτητες προσβάσεις αναμένεται να συνενώσουν τις ΔΕ Αρταίων και Βλαχερνών και η δεύτερη να αποτελέσει επέκταση της πρώτης.

ΔΗΜΟΓΡΑΦΙΚΑ ΧΑΡΑΚΤΗΡΙΚΤΙΚΑ ΤΗΣ ΔΗΜΟΤΙΚΗΣ ΕΝΟΤΗΤΑΣ:					ΞΗΡΟΒΟΥΝΙΟΥ			
Έκταση (τ.χμ.):		123,400						
Πραγματικός Πληθυσμός:								
1991	4.006	2001	3.439	2011	3.184			
Πυκνότητα Πληθυσμού:								
1991	32,464	2001	27,869	2011	25,802			
Ηλικιακή κατανομή πραγματικού πληθυσμού (2001):								
Σύνολο	0-5	6-14	15-24	25-39	40-54	55-64	65-79	80 ετών και άνω
3.439	131	279	333	558	587	550	776	225
Δημογραφικοί δείκτες (2001) :								
Δείκτης Γήρανσης					7,64			
Δείκτης Εξάρτησης					1,04			
Δείκτης Αντικατάστασης					0,75			
ΣΥΝΟΠΤΙΚΗ ΑΞΙΟΛΟΓΗΣΗ ΤΗΣ ΔΗΜΟΤΙΚΗΣ ΕΝΟΤΗΤΑΣ ΞΗΡΟΒΟΥΝΙΟΥ								
Η Δ.Ε. Ξηροβουνίου Εκτείνεται στα βόρεια του Δήμου είναι ορεινή περιοχή. Αποτελείται από 8 τοπικές κοινότητες Τ.Κ. Αμμοτόπου, Τ.Κ. Δαφνωτής, Τ.Κ. Καμπής, Τ.Κ. Παντανάσσης, Τ.Κ. Πιστιανών, Τ.Κ. Ροδαυγής, Τ.Κ. Σκούπας, Τ.Κ. Φανερωμένης. Η Τ.Κ. Αμμοτόπου αποτελούσε την έδρα του πρώην Δήμου Ξηροβουνίου και αναμένεται αναπτυξιακά θα πρέπει να ενισχυθεί ο ρόλος της στα πλαίσια της αποκέντρωσης								

των υπηρεσιών.

Ένα μεγάλο μέρος της τεχνητής λίμνης του Πουρναρίου βρίσκεται στη Δ.Ε Ξηροβουνίου που σχηματίστηκε με την κατασκευή του φράγματος, Η ιχθυοπανίδα της λίμνης αποτελείται από κυπρίνους, πέστροφες, χέλια κ.α.. Επίσης μεγάλο μέρος της Δ.Ε. καλύπτεται από δάση.

Στη Δ.Ε. Ξηροβουνίου βρίσκεται και ο συνεχώς αναπτυσσόμενος τουριστικά οικισμός Ροδαυγής ο οποίος μαζί με την πόλη της Άρτας και τον οικισμό Κορωνησία συνιστούν τους κύριους τουριστικούς προορισμούς για το Δήμο.

Σημαντική είναι η ανάγκη για ανάπτυξη των κοινόχρηστων χώρων των οικισμών των τοπικών κοινοτήτων και η βελτίωση της προσβασιμότητας προς τη Λίμνη Πουρναρίου.

ΔΗΜΟΓΡΑΦΙΚΑ ΧΑΡΑΚΤΗΡΙΚΤΙΚΑ ΤΗΣ ΔΗΜΟΤΙΚΗΣ ΕΝΟΤΗΤΑΣ:					ΦΙΛΟΘΕΗΣ			
Έκταση (τ.χμ.):		50,300						
Πραγματικός Πληθυσμός:								
1991	5.697	2001	5.687	2011	5.443			
Πυκνότητα Πληθυσμού:								
1991	113,260	2001	113,062	2011	108,211			
Ηλικιακή κατανομή πραγματικού πληθυσμού (2001):								
Σύνολο	0-5	6-14	15-24	25-39	40-54	55-64	65-79	80 ετών και άνω
5.687	254	530	729	1.015	1.232	824	932	171
Δημογραφικοί δείκτες (2001) :								
Δείκτης Γήρανσης					4,34			
Δείκτης Εξάρτησης					0,72			
Δείκτης Αντικατάστασης					0,95			

ΣΥΝΟΠΤΙΚΗ ΑΞΙΟΛΟΓΗΣΗ ΤΗΣ ΔΗΜΟΤΙΚΗΣ ΕΝΟΤΗΤΑΣ ΦΙΛΟΘΕΗΣ

Η Δ.Ε. Φιλόθεης εκτείνεται στα δυτικά του Δήμου και είναι πεδινή περιοχή. Αποτελείται από 6 τοπικές κοινότητες Τ.Κ. Αγίου Σπυρίδωνος, Τ.Κ Καλαμιάς, Τ.Κ. Καλόβατου, Τ.Κ. Κιρκιζατών, Τ.Κ. Ρόκκας και Τ.Κ.Χαλκιάδων.

Η Δ.Ε. Φιλοθέης είναι πεδινή περιοχή στον έφορο κάμπο της Άρτας και κύρια προϊόντα είναι η παραγωγή πορτοκαλιού και ακτινιδίου. Ο οικισμός Χαλκιάδων είναι ο μεγαλύτερος οικισμός του Δήμου μετά την πόλη της Άρτας. Από τη Δ.Ε. Φιλοθέης διέρχεται η Ε.Ο. Ιωάννινα-Άρτα- Αθήνα καθώς και η Ιόνια Οδός. Σε αυτούς του άξονες αναπτύσσονται έντονα εμπορικές και μεταποιητικές δραστηριότητες κύρια του πρωτογενή τομέα.

Ο οικισμός Χαλκιάδων αποτελούσε την έδρα του πρώην Δήμου Φιλοθέης και αναμένεται αναπτυξιακά θα πρέπει να ενισχυθεί ο ρόλος της στα πλαίσια της αποκέντρωσης των υπηρεσιών. Εφάπτεται με τους οικισμούς Καλαμιάς και Ρόκκα και ουσιαστικά αποτελούν ένα ενιαίο οικιστικό σύνολο.

Έμφαση θα πρέπει να δοθεί στην ανάπτυξη των οικισμών των Τ.Κ. Ο αναπτυξιακός ρόλος της περιοχής προσανατολίζεται στην αξιοποίηση του πρωτογενούς τομέα και στη μεταποίηση. Αναφέρεται ότι στην Δ.Ε. Φιλοθέης υπάρχουν προς αξιοποίηση δημόσιες εκτάσεις που θα μπορούσαν φιλοξενήσουν μελλοντικά βιοτεχνικό πάρκο με πολλαπλά οφέλη για την περιοχή.

Παράρτημα 2.

1. Έντυπα που συμπληρώθηκαν από τις κάθετες Υπηρεσίες του Δήμου

1.1 Περιβάλλον & Ποιότητα ζωής

1. ΦΥΣΙΚΟΙ ΠΟΡΟΙ - ΠΡΟΒΛΗΜΑΤΑ ΡΥΠΑΝΣΗΣ

Φυσικοί Πόροι	Μονάδες Μέτρησης			
	Ονομασία	Έκταση (στρ.)	Πηγή Άντλησης Στοιχείων	Ημερομηνία Καταγραφής
-Δάση	1. Περιαστικό δάσος Περάνθης	Δημόσιο 1.340 Στρατού 185 Δημοτικό 161 ΙΜΚΠ 399 55 (δόθηκαν για κατασκευή έργων και ανέγερση κτιρίων) Σύνολο: 2.140	Διεύθυνση Δασών	11/06/20
	2. Βλαχέρνα	Δημόσιο 330 Δημοτικό 10.280 Σύνολο: 10.610	«	«
	3. Ροδαυγή	Δημόσιο 27.800	«	«
	4. Πιστιανά	Δημόσιο 19.300	«	«
	5. Καμπή	Δημόσιο 9.300	«	«
	6. Κορωνησία	Δημόσιο 1.880	«	«
	7. Κορφοβούνι	Δημόσιο 1.200 Συν ιδιόκτητο 21.170 Σύνολο: 22.370	«	«
	8. Φανερωμένη	Δημόσιο 10.100	«	«
	9. Δαφνωτή	Δημοτικό 13.700	«	«
	10. Αμμότοπος	Δημοτικό 20.100	«	«
	11. Γραμμενίτσα	Δημοτικό 5.500	«	«
	12. Στρογγυλή	Δημοτικό 2.650	«	«
	13. Παντάνασσα	Δημοτικό 9.000	«	«
	14. Βίγλα	Δημοτικό 4.000	«	«
	15. Λιμίνη	Δημοτικό 1.810	«	«
	16. Σκούπα	Συν ιδιόκτητο 8.670	«	«

Βοσκότοποι	1. Τ.Κ.Ανέζας	3.000	383/2011 Α.Δ.Σ.	27-6-2011
	2. Τ.Κ. Βίγλας	6.571,24	383/2011 Α.Δ.Σ.	27-6-2011
	3. Τ.Κ. Ψαθοτοπίου	2.190	383/2011 Α.Δ.Σ.	27-6-2011
	4. Τ.Κ. Στρογγυλής	6.800 και 29.000 που το Χειμώνα καλύπτονται από νερά	383/2011 Α.Δ.Σ.	27-6-2011
	5. Τ.Κ. Πολυδρόσου	1.025,30	Ο.Π.Ε.Κ.Ε.Π.Ε.	3-12-2014
	6. Τ.Κ. Καλογερικού	423,40	Ο.Π.Ε.Κ.Ε.Π.Ε.	3-12-2014
	7. Τ.Κ. Γριμπόβου	7.000	383/2011 Α.Δ.Σ.	27-6-2011
	8. Τ.Κ. Γραμμενίτσας	2.281	383/2011 Α.Δ.Σ.	27-6-2011
	9. Τ.Κ. Βλαχέρνας	2.800	383/2011 Α.Δ.Σ.	27-6-2011
	10. Τ.Κ. Ρόκκα	600	383/2011 Α.Δ.Σ.	27-6-2011
	11. Τ.Κ. Καλαμιάς	505	383/2011 Α.Δ.Σ.	27-6-2011
	12. Τ.Κ. Αμμοτόπου	23.000	383/2011 Α.Δ.Σ.	27-6-2011
	13. Τ.Κ. Δαφνωτής	1.500	383/2011 Α.Δ.Σ.	27-6-2011
	14. Τ.Κ. Παντάνασσας	4.000	383/2011 Α.Δ.Σ.	27-6-2011
	15. Τ.Κ. Πιστιανών	3.300	383/2011 Α.Δ.Σ.	27-6-2011
	16. Τ.Κ. Καμπής	5.000	383/2011 Α.Δ.Σ.	27-6-2011
	17. Τ.Κ. Ροδαυγής	9.200	383/2011 Α.Δ.Σ.	27-6-2011
	18. Τ.Κ. Φανερωμένης	14.000	383/2011 Α.Δ.Σ.	27-6-2011
	19. Τ.Κ. Σκούπας	150	383/2011 Α.Δ.Σ.	27-6-2011
	20. Τ.Κ. Λιμίνης	479	Ο.Π.Ε.Κ.Ε.Π.Ε.	3-12-2014
	21. Δ.Ε. Άρτας	4.440,80	Ο.Π.Ε.Κ.Ε.Π.Ε.	3-12-2014

	Έκταση (στρ.)		Πλήθος		χλμ
Βιότοποι	369,1	Κατοικημένα Νησιά	1	Ποτάμια	45
Πεδιάδες	140.400	Ακατοίκητα Νησιά	4		
Λίμνες (περιλαμβάνονται και λίμνες από φράγματα)	21.650 (σύνολο Τεχνητών Λιμνών Πουρνάριου Ι & ΙΙ- υπάγεται και σε άλλους Δήμους)	Ορεινοί Όγκοι	1		
Λιμνοθάλασσες	69.000 (Τσουκαλιό, Λογαρού, Ροδιά, Κόφτρα- Παλιομπούκα)				
Ορυκτοί Πόροι- Μεταλλεία	Ορυκτοί Πόροι		Μεταλλεία -Λατομεία		
	1.	3.	Πλήθος		
	2.	4.	13		
Περιοχές Natura	Ονομασία			κωδικός	Έκταση

			(στρ.)
	Αμβρακικός Κόλπος Δέλτα Λούρου και Αράχθου (Πέτρα, Μύτικας ευρύτερη περιοχή)	GR 2110001	1.232.469
	Αμβρακικός κόλπος, Λιμνοθάλασσα Κατάφουρκο και Κορακονήσια	GR 2110004	

Προβλήματα Ρύπανσης	Δημοτική ή Τοπική Κοινότητα	Περιγραφή
1.	Τ.Κ. ΚΩΣΤΑΚΙΩΝ	Νιτρορύπανση
2.	Δ.Ε. ΑΜΒΡΑΚΙΚΟΥ	Νιτρορύπανση
3.	Τ.Κ. ΒΛΑΧΕΡΝΩΝ	Λόγω μη σύνδεσης με βιολογικό καθαρισμό. Ωστόσο το έργο έχει ενταχθεί και θα υλοποιηθεί έως το 2023.
4.	Δ.Ε. ΦΙΛΟΘΕΗΣ	Νιτρορύπανση
5.		
6.		

2. ΟΙΚΙΣΤΙΚΟ ΠΕΡΙΒΑΛΛΟΝ

Καθαριότητα					
Όγκος Απορριμμάτων	Τόνοι/ημέρα	Ημερομηνία καταγραφής	Μήκος Δικτύου	χλμ	Ημερομηνία καταγραφής
	40	12-06-20		600	12-06-20
Απορριμματοφόρα (συμβατικά)	πλήθος	Ημερομηνία καταγραφής	Απορριμματοφόρα (ανακύκλωσης)	πλήθος	Ημερομηνία καταγραφής
	12	12-06-20		3	12-06-20
Διαχείριση Απορριμμάτων (ΧΥΤΑ)	πλήθος	Ημερομηνία καταγραφής	Οχήματα (πλύσιμο κάδων)	πλήθος	Ημερομηνία καταγραφής
	1	12-06-20		1	12-06-20
Κάδοι (συμβατικοί)	πλήθος	Ημερομηνία καταγραφής	Κάδοι (ανακύκλωσης)	πλήθος	Ημερομηνία καταγραφής
	2.500	12-06-20		1.050	12-06-20
Οχήματα - Σκούπες	πλήθος	Ημερομηνία καταγραφής			
	1	12-06-20			
Όγκος Ογκωδών Αντικειμένων	Κυβικά μέτρα	Ημερομηνία καταγραφής	Οχήματα Ογκωδών Αντικειμένων	πλήθος	Ημερομηνία καταγραφής
	10.000	12-06-20		2	12-06-20

Πολεοδομική Πληροφορία

Α. Πολεοδομικές μελέτες – Τοπικά χωρικά σχέδια

Είδος μελέτης – σχεδίου και περιοχή αναφοράς	Έτος εκπόνησης

Β. Ανάλυση εντός σχεδίου εκτάσεων

	στρ.	% κάλυψης	Ημερομηνία Καταγραφής
Σύνολο εντός σχεδίου εκτάσεων [στρ.]			
Οικοδομήσιμοι χώροι			
Κοινόχρηστοι χώροι			

Γ. Ανάλυση κοινόχρηστων χώρων

	στρ.	% κάλυψης	Ημερομηνία Καταγραφής
Χώροι κυκλοφορίας			
Οργανωμένοι κοινόχρηστοι χώροι			
Χώροι αστικού πρασίνου	320		
Εκτάσεις σε κοινή χρήση για βοσκοτόπια, αγροτικά πάρκα, παραγωγικές δραστηριότητες κλπ			
Οργανωμένοι Χώροι Αγροτικών Πάρκων, Μονοπατιών, Εγκαταστάσεων Αναψυχής και Αθλητισμού	<ol style="list-style-type: none"> 1. Παραποτάμιο πάρκο έκτασης 250 στρεμμάτων (συμπεριλαμβανομένης της έκτασης 30 στρεμμάτων που περικλείεται από τα πρανή κάτω από τα ΚΤΕΛ, τις νησίδες εντός πάρκινγκ ΚΤΕΛ, τον χώρο γύρω και πίσω από το γήπεδο Δόξας, το νησάκι εντός της τεχνητής λίμνης, την έκταση που περικλείεται από το δρόμο προς Βλαχέρνα μέχρι τη διασταύρωση με χαλικόδρομο στο ύψος της γέφυρας (13 στρέμματα), την έκταση από το γήπεδο Δόξας μέχρι Λαχαναγορά (20 στρέμματα) και το πρανές του χαλικόδρομου που περικλείει το πάρκο από την πλευρά του ρέματος Μπούση πλάτους 1,5m κατά μήκος 2 km .) 2. Αλσύλλιο Αγίων Αναργύρων έκτασης 14 στρεμμάτων. 3. Γήπεδα έκτασης 113 στρεμμάτων (συμπεριλαμβανομένης της έκτασης 19 γηπέδων Α και Β τύπου, βοηθητικών γηπέδων καθώς και της έκτασης εκτός αγωνιστικού χώρου και εντός περιφράξης των γηπέδων 		
Ενεργειακά Πάρκα			

3. ΥΠΟΔΟΜΕΣ - ΔΙΚΤΥΑ

Υποδομές εξυπηρέτησης δικτύων	Μονάδες Μέτρησης				
Υδρευση	Υδρόμετρα	Δίκτυο (χλμ)	Μέση ετήσια κατανάλωση (μ3)	Γεωτρήσεις Υδρευσης	Ημερομηνία Καταγραφής
	26.073	285	2.800.000	37	31-12-2019

Αφαλατώσεις (πλήθος)	Πλήθος	Ημερομηνία Καταγραφής		
Φράγματα Λιμνοδεξαμενές	Ονομασία Φράγμα Πουρνάρι Ι & Πουρνάρι ΙΙ	Ημερομηνία Καταγραφής		
Υδατοφόρα Οχήματα (πλήθος)	Πλήθος	Ημερομηνία Καταγραφής		
Αποχέτευση	Δίκτυο (χλμ) 105	Ημερομηνία Καταγραφής 31-12-2019		
ΒΙΟΚΑ	Πλήθος 1	Ημερομηνία Καταγραφής		
Οχήματα Μεταφοράς Λυμμάτων (πλήθος)	1			
Άρδευση	Γεωτρήσεις Άρδευσης	Ημερομηνία Καταγραφής		
Ενέργεια	kwh	Ημερομηνία Καταγραφής		
ΑΠΕ	Εγκατεστημένα kwh	Ημερομηνία Καταγραφής		
Διαχείριση Ομβρύων	Δίκτυο (χλμ)	Ημερομηνία Καταγραφής		

ΠΕΡΙΓΡΑΦΗ ΚΥΡΙΟΤΕΡΩΝ ΔΡΑΣΤΗΡΙΟΤΗΤΩΝ ΤΟΥ ΔΗΜΟΥ ΣΤΟΝ ΤΟΜΕΑ	
ΥΠΗΡΕΣΙΑ	ΠΕΡΙΓΡΑΦΗ
ΠΡΑΣΙΝΟΥ	<ol style="list-style-type: none"> 1. Συντήρηση όλου του οριοθετημένου πρασίνου (πάρκα, νησίδες, πλατείες κ.λ.π.) 2. Συντήρηση πρασίνου σχολείων και παιδικών χαρών 3. Συντήρηση πρασίνου κοιμητηρίων 4. Αναδασώσεις 5. Κλαδεύσεις (πεζοδρόμια ,πάρκα , υψίκορμα δέντρα , κοπές κ.λ.π) 6.Καταπολεμήσεις ασθενειών (π.χ. φοινίκων, πεύκων, πλατάνων) 7.Επέκταση του αστικού πρασίνου (διαμορφώσεις, νέες φυτεύσεις κ.λ.π.) 8.Δράσεις ευαισθητοποίησης και συμμετοχής των δημοτών με σκοπό την καλλιέργεια συνείδησης σεβασμού στο αστικό πράσινο (πχ. διαγωνισμός κήπων και μπαλκονιών) 9. Καθαρισμοί περιαστικού δάσους για προστασία από τις πυρκαγιές
ΚΑΘΑΡΙΟΤΗΤΑ	<ol style="list-style-type: none"> 1. Αποκομιδή συμβατικών και ανακυκλώσιμων απορριμμάτων 2. Ανακύκλωση συσκευών 3.Ανακύκλωση λαμπτήρων και μπαταριών 4. Δράσεις περιβαλλοντικής ευαισθητοποίησης (πχ. κάδοι κομποστοποίησης , σακούλες ανακύκλωσης , ενημέρωση σε σχολεία κ.λ.π.) 5.Απομάκρυνση ογκωδών αντικειμένων
ΤΕΧΝΙΚΗ ΥΠΗΡΕΣΙΑ	<ol style="list-style-type: none"> 1. Εκπόνηση μελετών για το σύνολο του Δήμου Αρταίων και υλοποίηση- παρακολούθηση έργων 2. Αισθητική και λειτουργική αναβάθμιση κοινόχρηστων χώρων 3. Συντήρηση Επισκευή και ενεργειακή αναβάθμιση των κτηρίων και κύρια των σχολικών μονάδων 4. Συντήρηση βελτίωση αναβάθμιση του δημοτικού οδικού δικτύου 5. Συντήρηση βελτίωση αναβάθμιση του ηλεκτροφωτισμού και των φωτεινών

	<p>σηματοδοτών</p> <p>6. Αρμόδια για την συντήρηση και επικαιροποίηση των κυκλοφοριακών ρυθμίσεων του Δήμου.</p> <p>7. Αρμόδια για την Πολιτική Προστασία σε επίπεδο Δήμου</p> <p>8. Υποστήριξη του ΦοΔΣΑ, του Σύνδεσμο ύδρευσης και όλων των Νομικών Προσώπων του Δήμου λόγω έλλειψης τεχνικής υπηρεσίας αυτών,</p>
--	--

ΔΡΑΣΕΙΣ ΑΛΛΩΝ ΦΟΡΕΩΝ ΠΟΥ ΕΚΤΕΛΟΥΝΤΑΙ ΣΤΗΝ ΠΕΡΙΟΧΗ ΚΑΙ ΕΠΗΡΕΑΖΟΥΝ ΤΟ ΕΠΙΧΙΕΡΗΣΙΑΚΟ ΠΡΟΓΡΑΜΜΑ ΤΟΥ ΔΗΜΟΥ	
Α/Α	ΠΕΡΙΓΡΑΦΗ
1.	
2.	
ΒΑΣΙΚΕΣ ΣΥΝΕΡΓΑΣΙΕΣ	
1.	Ιδιώτες εργολάβοι – προμηθευτές
2.	Πανεπιστήμιο Ιωαννίνων (πρώην ΤΕΙ Ηπείρου)
3.	Διεύθυνση Δασών Άρτας
4.	Διεύθυνση Γεωργίας Άρτας
5.	Αρχαιολογία

1. ΥΓΕΙΑ ΚΑΙ ΚΟΙΝΩΝΙΚΗ ΠΡΟΝΟΙΑ

	ΣΥΝΟΛΟ	Δημοτικές Ενότητες				
	ΟΤΑ	Δ.Ε. ΑΡΤΑΙΩΝ	Δ.Ε. ΑΜΒΡΑΚΙΚΟΥ	Δ.Ε. ΒΛΑΧΕΡΝΩΝ	Δ.Ε. ΞΗΡΟΒΟΥΝΙΟΥ	Δ.Ε. ΦΙΛΟΘΕΗ
Δομές Κοινωνικής Υποστήριξης						
Υγεία - Πρόνοια						
Υπηρεσίες Υγείας (πλήθος)						
Πρωτοβάθμια Φροντίδα Υγείας Περιφερειακά Ιατρεία	6	1	2	2		1
Αριθμός ατόμων που έκαναν χρήση των υπηρεσιών						
Δευτεροβάθμια Φροντίδα Υγείας						
Αριθμός ατόμων που έκαναν χρήση των υπηρεσιών		Γενικό Νοσοκομείο Άρτας (Το 2019 νοσηλεύθηκαν 13.440 άτομα: 8.955 προέρχονται από το Νομό Άρτας και 4.485 από όμορους Νομούς. Επιπλέον έγιναν 10.210 συνεδρίες αιμοκάθαρσης: 7.453 σε ασθενείς εντός Νομού και 2.757 όμορων Δήμων) ⁽¹⁾				
⁽¹⁾ Όπως προκύπτει απ' το αριθμ. 12557/10-06-2020 έγγραφο του τμήματος Κίνησης Ασθενών του Γενικού Νοσοκομείου Άρτας						
Τριτοβάθμια Φροντίδα Υγείας						
Δημόσια Υγεία - Αγωγή Υγείας						
Επωφελούμενοι						
Υπηρεσίες Πρόνοιας (πλήθος)						
ΚΑΠΗ (πλήθος δομών)	2	2				
Αιτήσεις	750	750				
Αριθμός αιτήσεων που ικανοποιήθηκαν						
Κέντρα Δημιουργικής Απασχόλησης Παιδιών (ΚΔΑΠ)						

Αιτήσεις						
Αριθμός αιτήσεων που ικανοποιήθηκαν						
ΚΔΑΠ - ΜΕΑ						
Αιτήσεις						
Αριθμός αιτήσεων που ικανοποιήθηκαν						
Βρεφονηπιακοί - Παιδικοί Σταθμοί	12	6	2	1	1	2
Αιτήσεις	496	400	25	18	17	36
Αριθμός αιτήσεων που ικανοποιήθηκαν	411	315	25	18	17	36
Δομές Υποστήριξης ΑμεΑ	1	Κέντρο Διημέρευσης και Ημερήσιας Φροντίδας Ατόμων με Αναπηρία «Αγκαλιά»				
Αιτήσεις		23				
Αριθμός αιτήσεων που ικανοποιήθηκαν		19				
Κινητές Μονάδες						
Δομές αντιμετώπισης της φτώχειας	2					
1.Κοινωνικό Παντοπωλείο-Παροχή σίτισης						
Αιτήσεις		147				
Αριθμός αιτήσεων που ικανοποιήθηκαν ⁽¹⁾		124				
2.Κοινωνικό Φαρμακείο						
Αιτήσεις		102				
Αριθμός αιτήσεων που ικανοποιήθηκαν ⁽²⁾		100				

⁽¹⁾ ⁽²⁾ Οι αιτήσεις που δεν ικανοποιήθηκαν δεν πληρούσαν τις προϋποθέσεις.

Οι Δομές αντιμετώπισης της φτώχειας λειτουργούν από το Μάιο του 2018 και διανέμουν, σε τακτική βάση, σε ωφελούμενα άτομα που το έχουν ανάγκη, τρόφιμα, είδη παντοπωλείου, φάρμακα, είδη ατομικής υγιεινής, κατεψυγμένα προϊόντα, είδη ένδυσης και υπόδησης, βιβλία, παιχνίδια, cd κλπ ενώ συγχρόνως παρέχονται σε καθημερινή βάση γεύματα .

Το 2019 ο συνολικός αριθμός των ωφελούμενων του Κοινωνικού Παντοπωλείου-Δομή Σίτισης ήταν 288 ενώ του Κοινωνικού Φαρμακείου ήταν 145. Ως προς τα χαρακτηριστικά των ωφελούμενων πρόκειται κυρίως για έγγαμους (40%) με προστατευόμενα τέκνα , με ύπαρξη αναπηρίας άνω του 67% τουλάχιστον σε ένα μέλος της οικογένειας (17%), άνεργοι (51%) που το εισόδημά τους δεν ξεπερνά τα 1.000,00€ (55%) .

Οι δομές είναι ενταγμένες στο Επιχειρησιακό Πρόγραμμα «ΗΠΕΙΡΟΣ 2014-2020»

Προγράμματα/Δράσεις/Ενέργειες Πρόνοιας

1. Συμβουλευτικό Κέντρο κατά της Βίας των Γυναικών: Αποτελεί υπηρεσία πρώτης γραμμής, καλύπτοντας την ανάγκη παροχής υπηρεσιών άμεσης αρωγής προς τις γυναίκες θύματα έμφυλης βίας. Περιλαμβάνει, κυρίως, δράσεις ψυχοκοινωνικής και νομικής στήριξης, προώθησης στην απασχόληση και δικτύωσης με τοπικούς φορείς και οργανισμούς. Από τα στατιστικά στοιχεία του Συμβουλευτικού Σταθμού, προκύπτει ότι το 2019 το αριθμητικό σύνολο των γυναικών που κατέφυγαν και ζήτησαν την αρωγή του ανέρχεται σε 68 άτομα. Πρόκειται κυρίως για έγγαμες γυναίκες (51%), ηλικίας μεταξύ 36-45 ετών (35%), άνεργες (69%), που έχουν καλύψει τη Δευτεροβάθμια εκπαίδευση (35%).

2. Κέντρο Κοινότητας: Ξεκίνησε την λειτουργία του τον Αύγουστο του 2017 και αποτελεί σημείο αναφοράς για την υποδοχή, εξυπηρέτηση και διασύνδεση των πολιτών με όλα τα κοινωνικά προγράμματα και υπηρεσίες. Συνολικά μέχρι τέλους του προηγούμενου έτους έχουν εξυπηρετηθεί 3.808 ωφελούμενοι ενώ όσον αφορά το 2019 εξυπηρετήθηκαν 1.840 άτομα ηλικίας μεταξύ 25-44 ετών (43,80%).

Και οι δύο υπηρεσίες είναι ενταγμένες στο Επιχειρησιακό Πρόγραμμα «ΗΠΕΙΡΟΣ 2014-2020»

2. ΚΟΙΝΩΝΙΚΗ ΜΕΡΙΜΝΑ - ΕΝΣΩΜΑΤΩΣΗ

Ειδικές πληθυσμιακές ομάδες

Πληθυσμός

ΑμεΑ ⁽¹⁾	4.014						
Άστεγοι ⁽²⁾	40						
ΡΟΜΑ	150	100					50
Μετανάστες ⁽³⁾	812						

¹. Το ποσοστό ατόμων με αναπηρία σε σύγκριση με το ποσοστό του γενικού πληθυσμού ανέρχεται στην Ελλάδα από 9,3% (<https://www.esamea.gr/publications/54-do-you-know/191-data-and-figures-for-disability>)

². Το μεγαλύτερο ποσοστό των αστέγων (87%) είναι Ρομά

³. Σύμφωνα με στοιχεία της Δ/σης Αλλοδαπών και Μετανάστευσης της Περιφερειακής Ενότητας Άρτας το Νοέμβριο του 2019 στην Άρτα διέμεναν νόμιμα από Αλβανία 738, Κίνα 20, Λιβύη 12, Πακιστάν 11, Λοιπές χώρες 31 άτομα

3. ΕΚΠΑΙΔΕΥΣΗ – ΔΙΑΒΙΟΥ ΜΑΘΗΣΗ

Υποδομές Εκπαίδευσης & Δια Βίου Μάθησης							
Πλήθος	Σύνολο	Δ.Ε.1	Δ.Ε.2	Δ.Ε.3	Δ.Ε.4	Δ.Ε.5	Δ.Ε.6
Νηπιαγωγεία	32	17	4	3	3	5	
Πρωτοβάθμια Εκπαίδευση	29	14	3	2	4	6	
Δευτεροβάθμια Εκπαίδευση	21	16	2	1		2	
Μεταδευτεροβάθμια εκπαίδευση							
Τριτοβάθμια Εκπαίδευση							
Κέντρα Εκπαίδευσης Ενηλίκων	3						
Σχολές Γονέων							
Σχολεία Δεύτερης Ευκαιρίας	1	1					
Μουσικές Σχολές							
Κέντρα Εικαστικών Τεχνών							
Λοιπές Υποδομές Εκπαίδευσης							

4. ΠΟΛΙΤΙΣΜΟΣ

Πολιτιστική Υποδομή και Δραστηριότητες						
Υποδομές - Χώροι – Δομές						
Πλήθος	Σύνολο ΟΤΑ	Δ.Ε. ΑΡΤΑΙΩΝ	Δ. Ε. Α Μ Β Ρ Α Κ/ Κ Ο Υ	Δ.Ε. ΒΛΑΧΕΡΝ ΩΝ	Δ.Ε. ΞΗΡΟΒΟΥΝΙΟΥ	Δ.Ε. ΦΙΛΟΘΕΗΣ
Αρχαιολογικοί Χώροι	5	Τείχος αρχαίας Αμβρακίας Μικρό θέατρο Ναός Απόλλωνα Ιερά οδός – Δυτικό Νεκροταφείο			Όρραον	

Μουσεία	3	Αρχαιολογικό Λαογραφικό (Σκουφάς) Ιστορικό (Σκουφάς)				
Μνημεία Σύγχρονου Πολιτισμού Πολιτιστικά Κέντρα						
Δημοτικές Βιβλιοθήκες	1	Βιβλιοθήκη Δήμου Αρταίων				
Φιλαρμονική	2	Φιλαρμονική «Σκουφά» Φιλαρμονική «Μακρυγιάννη»				
ΔΗΠΕΘΕ						
Δημοτικοί Κινηματογράφοι	1	Κινηματογράφος «Ορφέας»				
Σχολές Χορού						
Εργαστήρι Τέχνης Ωδεία	3	Δημοτικό Ωδείο Ωδείο Άρτας Κεντρικό Ωδείο				
Λοιπές Πολιτιστικές Υποδομές						
Πολιτιστικές Εκδηλώσεις						
	Ονομασία					
Εκδηλώσεις	<ul style="list-style-type: none"> ΔΗΜΟΤΙΚΟ ΩΔΕΙΟ : 1.ΜΑΘΗΤΙΚΕΣ ΣΥΝΑΥΛΙΕΣ ΜΕ ΜΑΘΗΤΕΣ ΚΑΙ ΚΑΘΗΓΗΤΕΣ ΤΟΥ ΩΔΕΙΟΥ 2) ΔΗΜΙΟΥΡΓΙΑ ΠΑΙΔΙΚΗΣ ΚΑΙ ΕΦΗΒΙΚΗΣ ΧΟΡΩΔΙΑΣ 3) ΔΗΜΙΟΥΡΓΙΑ ΜΑΘΗΤΙΚΟΥ ΣΥΝΟΛΟΥ ΟΡΧΗΣΤΡΑΣ 4) ΣΥΝΕΡΓΑΣΙΑ ΜΕ ΜΟΥΣΙΚΑ ΠΑΝΕΠΙΣΤΗΜΙΑ 5) ΣΕΜΙΝΑΡΙΑ ΜΕ ΚΑΤΑΞΙΩΜΕΝΟΥΣ ΜΟΥΣΙΚΟΥΣ 6) ΠΡΟΣΚΛΗΣΗ ΣΕ ΑΛΛΟΥΣ ΦΟΡΕΙΣ ΓΙΑ ΜΟΥΣΙΚΕΣ ΕΚΔΗΛΩΣΕΙΣ. ΔΗΜΟΤΙΚΗ ΠΙΝΑΚΟΘΗΚΗ: 5 ΕΚΘΕΣΕΙΣ, ΠΑΡΟΥΣΙΑΣΕΙΣ ΕΡΓΑΣΙΩΝ & ΒΙΒΛΙΩΝ ΜΕ ΑΦΟΡΜΗ ΤΑ ΕΙΚΑΣΤΙΚΑ - ΕΚΠΑΙΔΕΥΤΙΚΑ ΠΡΟΓΡΑΜΜΑΤΑ ΣΕ ΣΥΝΕΡΓΑΣΙΑ ΜΕ ΠΡΩΤΟΒΑΘΜΙΑ ΔΕΥΤΕΡΟΒΑΘΜΙΑ ΚΑΙ ΤΡΙΤΟΒΑΘΜΙΑ ΕΚΠΑΙΔΕΥΣΗ - ΠΑΡΑΧΩΡΗΣΗ ΧΩΡΟΥ ΓΙΑ ΜΑΘΗΜΑΤΑ ΖΩΓΡΑΦΙΚΗΣ Δρόμος του Γιοφυριού Ελευθέρια Βυζαντινή εβδομάδα Πολιτιστικό καλοκαίρι Διάπλους Αμβρακικού Εμποροπανήγυρη Νυχτερινός Δρόμος Χριστουγεννιάτικο Χωριό 					
Φεστιβάλ	Φεστιβάλ γαστρονομίας και τοπικών προϊόντων (Γιορτή πορτοκαλιού, ακτινιδίου...)					

Καρναβάλι

1

Σύλλογοι					
Πλήθος Σύνολο ΟΤΑ	Δ.Ε Αρταίων	Δ.Ε. Αμβρακικού	Δ.Ε Βλαχερνών	Δ.Ε Ξηροβουνίου	Δ.Ε Φιλοθέης
61	1.ΛΥΚΕΙΟ ΕΛΛΗΝΙΔΩΝ 2.Μ/Φ ΣΚΟΥΦΑΣ 3.ΠΟΛΙΤΙΣΤΙΚΟΣ ΣΥΛΛΟΓΟΣ ΑΡΤΑΣ "Ο ΜΑΚΡΥΓΙΑΝΝΗΣ" 4.ΣΥΛΛΟΓΟΣ "Η ΚΩΣΤΗΛΑΤΑ" 5.ΕΚΠΟΛΙΤΙΣΤΙΚΟΣ ΣΥΛΛΟΓΟΣ ΠΡΑΜΑΝΤΙΩΤΩΝ ΑΡΤΑΣ "ΤΑ ΠΡΑΜΑΝΤΑ" 6.ΣΥΛΛΟΓΟΣ ΜΕΛΙΣΣΟΥΡΓΙΩΤΩΝ "Ο ΑΗ ΜΑΡΚΟΣ" 7.ΚΑΛΛΙΤΕΧΝΙΚΟ ΕΡΓΑΣΤΗΡΙ 8.ΠΟΛΙΤΙΣΤΙΚΟΣ ΣΥΛΛΟΓΟΣ ΕΡΓΑΤΙΚΩΝ ΚΑΤΟΙΚΙΩΝ "ΑΓΙΟΣ ΠΑΝΤΕΛΕΗΜΩΝ" 9.ΛΑΟΓΡΑΦΙΚΟΣ ΚΑΙ ΠΟΛΙΤΙΣΤΙΚΟΣ ΣΥΛΛΟΓΟΣ ΚΕΡΑΜΑΤΩΝ ΑΡΤΑΣ 10.ΠΟΛΙΤΙΣΤΙΚΟΣ ΚΑΙ ΕΞΩΡΑΙΣΤΙΚΟΣ ΣΥΛΛΟΓΟΣ ΑΓΙΩΝ ΑΝΑΡΓΥΡΩΝ 11.ΜΟΡΦΩΤΙΚΟΣ ΚΑΙ ΠΟΛΙΤΙΣΤΙΚΟΣ ΣΥΛΛΟΓΟΣ ΚΩΣΤΑΚΙΩΝ 12.ΠΟΛΙΤΙΣΤΙΚΟΣ ΣΥΛΛΟΓΟΣ ΚΩΣΤΑΚΙΩΝ "Η ΠΑΝΑΓΙΑ" 13.ΣΥΛΛΟΓΟΣ ΜΕΡΑΚΛΗΔΩΝ 14.ΠΟΛΙΤΙΣΤΙΚΟΣ - ΛΑΟΓΡΑΦΙΚΟΣ ΣΥΛΛΟΓΟΣ ΛΙΜΙΝΗΣ "ΑΓΙΟΣ ΝΙΚΟΛΑΟΣ"	1.ΜΟΡΦΩΤΙΚΟΣ ΠΟΛΙΤΙΣΤΙΚΟΣ ΣΥΛΛΟΓΟΣ ΠΟΛΥΔΡΟΣΟΥ 2.ΠΟΛΙΤΙΣΤΙΚΟΣ ΚΑΙ ΜΟΡΦΩΤΙΚΟΣ ΣΥΛΛΟΓΟΣ ΑΠΟΜΕΡΟΥ 3.ΣΥΛΛΟΓΟΣ ΓΥΝΑΙΚΩΝ ΔΗΜΟΥ ΑΜΒΡΑΚΙΚΟΥ (ΑΝΕΖΑ) 4.ΜΟΡΦΩΤΙΚΟΣ ΣΥΛΛΟΓΟΣ ΑΝΕΖΑΣ 5.ΜΟΡΦΩΤΙΚΟΣ ΣΥΛΛΟΓΟΣ ΜΥΤΙΚΑ 6.ΠΟΛΙΤΙΣΤΙΚΟΣ ΣΥΛΛΟΓΟΣ ΒΙΓΛΑΣ "Η ΡΟΔΙΑ" 7.ΠΟΛΙΤΙΣΤΙΚΟΣ ΣΥΛΛΟΓΟΣ ΓΥΝΑΙΚΩΝ ΨΑΘΟΤΟΠΙΟΥ 8.ΠΟΛΙΤΙΣΤΙΚΟΣ ΣΥΛΛΟΓΟΣ ΑΓΙΟΥ ΣΠΥΡΙΔΩΝΑ 9.ΣΥΛΛΟΓΟΣ ΓΥΝΑΙΚΩΝ- ΠΝΕΥΜΑΤΙΚΟ ΚΕΝΤΡΟ ΑΓΙΟΥ ΣΠΥΡΙΔΩΝΑ 10.ΜΟΡΦΩΤΙΚΟΣ ΣΥΛΛΟΓΟΣ ΚΑΛΟΒΑΤΟΥ 11.ΠΟΛΙΤΙΣΤΙΚΟΣ ΣΥΛΛΟΓΟΣ "ΠΑΝΑΓΙΑ ΣΟΥΜΕΛΑ"	1.ΠΟΛΙΤΙΣΤΙΚΟΣ ΣΥΛΛΟΓΟΣ ΓΡΑΜΜΕΝΙΤΣΑΣ 2.ΠΟΛΙΤΙΣΤΙΚΟΣ ΣΥΛΛΟΓΟΣ ΠΑΝΑΓΙΑ ΒΛΑΧΕΡΝΑ 3.ΠΟΛΙΤΙΣΤΙΚΟΣ ΣΥΛΛΟΓΟΣ ΑΜΠΕΛΙΩΝ ΑΜΜΟΤΟΠΟΥ "Η ΑΓΙΑ ΠΑΡΑΣΚΕΥΗ" 4.ΕΚΠΟΛΙΤΙΣΤΙΚΟ Σ ΚΑΙ ΜΟΡΦΩΤΙΚΟΣ ΣΥΛΛΟΓΟΣ ΚΟΡΦΟΒΟΥΝΙΟΥ "Ο ΑΗ ΓΙΩΡΓΗΣ" 5.ΕΚΠΟΛΙΤΙΣΤΙΚΟ Σ ΣΥΛΛΟΓΟΣ ΧΑΝΟΠΟΥΛΟΥ 6.ΠΟΛΙΤΙΣΤΙΚΟΣ ΣΥΛΛΟΓΟΣ ΓΡΙΜΠΟΒΟΥ 7.ΠΟΛΙΤΙΣΤΙΚΟΣ - ΛΑΟΓΡΑΦΙΚΟΣ ΣΥΛΛΟΓΟΣ ΔΡΥΩΝΑΣ "ΟΙ ΑΓΙΟΙ ΑΠΟΣΤΟΛΟΙ"	1.ΠΟΛΙΤΙΣΤΙΚΟΣ ΣΥΛΛΟΓΟΣ ΔΑΦΝΩΤΗΣ 2.ΠΟΛΙΤΙΣΤΙΚΟΣ ΣΥΛΛΟΓΟΣ ΡΟΔΑΥΓΗΣ "ΑΓΙΑ ΠΑΡΑΣΚΕΥΗ" 3.ΠΟΛΙΤΙΣΤΙΚΟΣ ΣΥΛΛΟΓΟΣ ΣΚΟΥΠΑΣ 4.ΠΟΛΙΤΙΣΤΙΚΟΣ ΣΥΛΛΟΓΟΣ ΑΜΜΟΤΟΠΟΥ "Η ΚΙΑΦΑ" 5.ΕΞΩΡΑΙΣΤΙΚΟΣ ΣΥΛΛΟΓΟΣ ΚΑΠΝΩΝ ΣΚΟΥΠΑΣ "Η ΑΓΙΑ ΜΑΡΙΝΑ" 6.ΑΔΕΛΦΟΤΗΤΑ ΦΑΝΕΡΩΜΕΝΗΣ	1.ΣΥΛΛΟΓΟΣ ΓΥΝΑΙΚΩΝ ΦΙΛΟΘΕΗΣ "ΕΣΠΕΡΙΔΕΣ" 2.ΠΟΛΙΤΙΣΤΙΚΟΣ ΣΥΛΛΟΓΟΣ ΦΙΛΟΘΕΗΣ 3.ΠΟΛΙΤΙΣΤΙΚΟΣ ΣΥΛΛΟΓΟΣ ΡΟΚΑ "ΑΓΙΟΣ ΝΙΚΟΛΑΟΣ"

15.ΜΟΡΦΩΤΙΚΟΣ ΚΑΙ ΑΓΡΟΤΙΚΟΣ ΣΥΛΛΟΓΟΣ ΑΓΙΟΥ ΓΕΩΡΓΙΟΥ ΓΛΥΚΟΡΡΙΖΟΥ	12.ΠΟΛΙΤΙΣΤΙΚΟΣ ΣΥΛΛΟΓΟΣ ΚΙΡΚΙΖΑΤΩΝ-ΠΛΗΣΙΩΝ "Η ΛΕΠΤΟΚΑΡΥΑ"			
16.ΣΥΛΛΟΓΟΣ ΛΕΠΙΑΝΙΤΩΝ ΑΡΤΑΣ	13.ΠΟΝΤΙΑΚΟΣ ΣΥΛΛΟΓΟΣ ΒΙΓΛΑΣ «ΟΙ ΠΡΟΣΦΥΓΕΣ»			
17.ΛΑΟΓΡΑΦΙΚΟΣ ΟΜΙΛΟΣ «ΤΑ ΤΖΟΥΜΕΡΚΑ»	14.ΕΚΠΟΛΙΤΙΣΤΙΚΟΣ ΣΥΛΛΟΓΟΣ ΓΑΒΡΙΑΣ "ΟΔΥΣΣΕΑΣ"			
18.ΣΥΛΛΟΓΟΣ ΦΙΛΩΝ Ι.Ν. ΑΓΙΑΣ ΘΕΟΔΩΡΑΣ ΑΡΤΑΣ	15.ΜΟΡΦΩΤΙΚΟΣ ΣΥΛΛΟΓΟΣ ΑΝΕΖΑΣ			
19.ΣΥΛΛΟΓΟΣ ΓΥΝΑΙΚΩΝ ΑΡΤΑΣ "ΘΕΑ ΔΗΜΗΤΡΑ"				
20.ΑΝΕΞΑΡΤΗΤΗ ΘΕΑΤΡΙΚΗ ΟΜΑΔΑ ΑΡΤΑΣ "Α.Θ.Ο.Α"				
21.ΝΕΑ ΟΜΑΔΑ ΘΕΑΤΡΟΥ ΑΡΤΑΣ "Ν.Ο.Θ.Α"				
22. ΣΥΛΛΟΓΟΣ ΦΙΛΩΝ ΜΟΥΣΙΚΗΣ "Ο ΑΥΛΟΣ"				
23.1ο ΣΥΣΤΗΜΑ ΠΡΟΣΚΟΠΩΝ ΑΡΤΑΣ				
24.ΚΕΝΤΡΟ ΒΑΛΚΑΝΙΚΗΣ ΜΟΥΣΙΚΗΣ				
25.ΣΥΛΛΟΓΟΣ ΦΙΛΩΝ ΠΙΝΑΚΟΘΗΚΗΣ				
26.ΣΥΛΛΟΓΟΣ ΦΙΛΩΝ ΒΙΒΛΙΟΥ				
27.ΦΙΛΟΖΩΙΚΟ ΣΩΜΑΤΕΙΟ ΑΡΤΑΣ				
28.ΣΩΜΑΤΕΙΟ ΠΤΥΧΙΟΥΧΩΝ ΑΝΩΤΑΤΩΝ ΣΧΟΛΩΝ ΕΙΚΑΣΤΙΚΩΝ ΤΕΧΝΩΝ ΗΠΕΙΡΟΥ				
29.ΚΑΛΛΙΤΕΧΝΙΚΟ ΕΡΓΑΣΤΗΡΙ "ΤΟ ΔΟΥΝΔΕ ΤΗΣ ΤΕΧΝΗΣ"				
30.ΚΙΝΗΜΑΤΟΓΡΑΦΙΚΗ ΛΕΣΧΗ ΑΡΤΑΣ				

Αδελφοποιήσεις/Δικτυώσεις Πόλεων					
Πλήθος	3				
		Λεύκαρα (Κύπρος)			
		Δήμος Διδυμότειχου			
		Σιντέρνο (Νότια Ιταλία)			

5. ΑΘΛΗΤΙΣΜΟΣ

Αθλητικές Υποδομές & Δραστηριότητες που χειρίζεται ο Δήμος Αρταίων							
Αθλητικοί Χώροι							
	Πλήθος	Έκταση (τ.μ)	Δ.Ε ΑΡΤΑΙΩΝ	Δ. Ε ΑΜΒΡΑΚΙΚΟΥ	Δ.Ε ΒΛΑΧΕΡΝΩΝ	Δ.Ε ΞΗΡΟΒΟΥΝΙΟΥ	Δ.Ε ΦΙΛΟΘΕΗΣ
Γήπεδα	28		ΑΡΤΑ ΓΗΠΕΔΟ ΑΝΤΙΣΦΑΙΡΙΣΗΣ	1.ΓΑΒΡΙΑΣ ΠΟΔΟΣΦΑΙΡΟΥ 2.ΠΟΛΥΔΡΟΣΟΥ ΠΟΔΟΣΦΑΙΡΟΥ 3.ΒΙΓΛΑΣ ΠΟΔΟΣΦΑΙΡΟΥ 4.ΚΑΛΟΓΕΡΙΚΟΥ ΠΟΔΟΣΦΑΙΡΟΥ 5.ΡΑΧΗΣ ΠΟΔΟΣΦΑΙΡΟΥ 6.ΑΝΕΖΑΣ ΠΟΔΟΣΦΑΙΡΟΥ 7.ΜΥΤΙΚΑ ΠΟΔΟΣΦΑΙΡΟΥ 8.ΚΟΡΩΝΗΣΙΑΣ ΠΟΔΟΣΦΑΙΡΟΥ	1.ΚΟΡΦΟΒΟΥΝΙΟΥ ΠΟΔΟΣΦΑΙΡΟΥ 2.ΒΛΑΧΕΡΝΑΣ ΠΟΔΟΣΦΑΙΡΟΥ 3.ΓΡΑΜΜΕΝΙΤΣΑΣ ΠΟΔΟΣΦΑΙΡΟΥ 4.ΓΡΙΜΠΟΒΟΥ ΠΟΔΟΣΦΑΙΡΟΥ 5.ΧΑΝΟΠΟΥΛΟΥ ΠΟΔΟΣΦΑΙΡΟΥ	1. ΑΜΜΟΤΟΠΟΥ 5Χ5 2.ΣΚΟΥΠΑΣ ΚΑΛΑΘΟΣΦΑΙΡΙΣΗΣ 3.ΣΚΟΥΠΑΣ ΠΕΤΟΣΦΑΙΡΙΣΗΣ 4.ΡΟΔΑΥΓΗΣ ΚΑΛΑΘΟΣΦΑΙΡΙΣΗΣ 5.ΡΟΔΑΥΓΗ ΑΝΤΙΣΦΑΙΡΙΣΗΣ 6.ΚΑΜΠΗΣ ΠΟΔΟΣΦΑΙΡΟΥ 7.ΚΑΜΠΗΣ ΑΝΤΙΣΦΑΙΡΙΣΗΣ 8.ΚΑΜΠΗΣ ΚΑΛΑΘΟΣΦΑΙΡΙΣΗΣ	1.ΡΟΚΚΑ ΠΟΔΟΣΦΑΙΡΟΥ 2.ΚΑΛΑΜΙΑΣ ΠΟΔΟΣΦΑΙΡΟΥ 3.ΚΑΛΟΒΑΤΟΥ ΠΟΔΟΣΦΑΙΡΟΥ 4.ΦΙΛΟΘΕΗΣ ΠΟΔΟΣΦΑΙΡΟΥ 5. ΠΛΗΣΙΟΙ/ ΚΙΡΚΙΖΑΤΕΣ ΠΟΔΟΣΦΑΙΡΟΥ 6. ΑΓ. ΣΠΥΡΙΔΩΝΑ ΠΟΔΟΣΦΑΙΡΟ
Κλειστά Γυμναστήρια	1			ΑΝΕΖΑΣ ΚΛΕΙΣΤΟ ΓΥΜΝΑΣΤΗΡΙΟ			
Κολυμβητήρια							
Εθνικά Στάδια							
Αθλητικά Κέντρα							
Λοιποί αθλητικοί Χώροι							

Αθλητικοί Φορείς και Σωματεία	
	<ol style="list-style-type: none"> 1. ΑΘΛΗΤΙΚΗ ΕΝΩΣΗ ΚΑΡΑΙΣΚΑΚΗΣ (ΠΟΔΟΣΦΑΙΡΟ) 2. ΑΝΑΓΕΝΝΗΣΗ ΑΡΤΑΣ (ΠΟΔΟΣΦΑΙΡΟ) 3. ΔΟΞΑ ΑΡΤΑΣ (ΠΟΔΟΣΦΑΙΡΟ) 4. ΑΕΜ ΜΕΛΙΣΣΑ ΑΡΤΑΣ (ΠΟΔΟΣΦΑΙΡΟ) 5. ΑΕ ΚΑΜΠΗΣ (ΠΟΔΟΣΦΑΙΡΟ) 6. ΔΙΑΣ ΚΩΣΤΑΚΙΩΝ(ΠΟΔΟΣΦΑΙΡΟ) 7. ΑΠΟΛΛΩΝ ΓΛΥΚΟΡΙΖΟΥ (ΠΟΔΟΣΦΑΙΡΟ) 8. ΟΛΥΜΠΙΑΚΟΣ ΚΑΛΟΒΑΤΟΥ (ΠΟΔΟΣΦΑΙΡΟ) 9. ΠΑΣ ΑΝΕΖΑ(ΠΟΔΟΣΦΑΙΡΟ) 10. ΑΟ ΦΙΛΟΘΕΗΣ (ΠΟΔΟΣΦΑΙΡΟ) 11. ΑΕ ΞΗΡΟΒΟΥΝΙΟΥ (ΠΟΔΟΣΦΑΙΡΟ) 12. ΠΡΟΟΔΕΥΤΙΚΗ ΓΡΑΜΜΕΝΙΤΣΑΣ (ΠΟΔΟΣΦΑΙΡΟ) 13. ΠΑΝΑΓΡΟΤΙΚΟΣ ΑΓ. ΣΠΥΡΙΔΩΝΑ (ΠΟΔΟΣΦΑΙΡΟ) 14. ΑΕ ΚΙΡΚΙΖΑΤΩΝ-ΠΛΗΣΙΩΝ (ΠΟΔΟΣΦΑΙΡΟ) 15. ΑΟ ΚΟΡΦΟΒΟΥΝΙΟΥ (ΠΟΔΟΣΦΑΙΡΟ) 16. ΑΣΤΕΡΑΣ ΡΟΚΚΑ (ΠΟΔΟΣΦΑΙΡΟ) 17. ΑΡΤΑ 2004 (ΠΟΔΟΣΦΑΙΡΟ) 18. ΑΣ ΡΑΚΟΥΝ (ΠΟΔΟΣΦΑΙΡΟ) 19. ΑΕ ΔΟΞΑ ΠΥΡΡΟΥ (ΚΑΛΑΘΟΣΦΑΙΡΙΣΗ) 20. ΑΙΑΣ ΑΡΤΑΣ (ΚΑΛΑΘΟΣΦΑΙΡΙΣΗ) 21. ΑΚ ΠΥΡΡΟΣ ΑΡΤΑΙΩΝ (ΚΑΛΑΘΟΣΦΑΙΡΙΣΗ) 22. ΑΟ ΦΙΛΟΘΕΗΣ (ΚΑΛΑΘΟΣΦΑΙΡΙΣΗ) 23. ΒΑΟ ΑΡΤΑΣ (ΚΑΛΑΘΟΣΦΑΙΡΙΣΗ) 24. ΓΑΣ «ΑΝΩ ΠΟΛΗ» ΑΡΤΑΣ (ΚΑΛΑΘΟΣΦΑΙΡΙΣΗ) 25. ΑΝΑΓΕΝΝΗΣΗ ΑΡΤΑΣ (ΠΕΤΟΣΦΑΙΡΙΣΗ Α) 26. ΓΣ ΑΡΤΑΣ (ΠΕΤΟΣΦΑΙΡΙΣΗ Α) 27. ΦΙΛΙΑ ΑΡΤΑΣ (ΠΕΤΟΣΦΑΙΡΙΣΗ Γ) 28. ΓΣ ΑΡΤΑΣ (ΠΕΤΟΣΦΑΙΡΙΣΗ Γ) 29. ΑΡΤΑ ΗΑΝΤΒΑΛΛ (ΧΕΙΡΟΣΦΑΙΡΙΣΗ Α) 30. ΑΝΑΓΕΝΝΗΣΗ ΑΡΤΑΣ (ΧΕΙΡΟΣΦΑΙΡΙΣΗ Γ) 31. ΑΕΡΟΛΕΣΧΗ ΑΡΤΑΣ 32. ΟΜΙΛΟΣ ΑΝΤΙΣΦΑΙΡΙΣΗ ΑΡΤΑΣ 33. ΠΟΔΗΛΑΤΙΚΟΣ ΟΜΙΛΟΣ ΑΡΤΑΣ 34. ΣΥΛΛΟΓΟΣ ΔΡΟΜΕΩΝ 35. ΟΡΕΙΒΑΤΙΚΟΣ ΣΥΛΛΟΓΟΣ ΑΡΤΑΣ 36. ΠΥΡΡΟΣ ΑΡΤΑΣ (ΕΝΟΡΓΑΝΗ) 37. ΔΟΞΑ ΑΡΤΑΣ (ΚΟΛΥΜΒΗΣΗ) 38. ΓΣ ΑΝΩ ΠΟΛΗ (ΚΟΛΥΜΒΗΣΗ) 39. ΑΓΟ ΑΡΤΑΣ ΝΗΡΕΑΣ-ΝΗΡΗΙΔΕΣ (ΚΟΛΥΜΒΗΣΗ) 40. ΣΒΑ ΠΟΛΥΔΑΜΑΣ (ΠΥΓΜΑΧΙΑ) 41. ΑΣ ΑΡΤΑΣ- ΤΙΤΑΝΕΣ (ΠΥΓΜΑΧΙΑ) 42. ΑΣ ΑΘΛΟΣ (ΣΤΙΒΟΣ) 43. ΠΡΟΟΔΟΣ (ΣΤΙΒΟΣ) 44. ΟΛΥΜΠΙΑΔΑ (ΣΤΙΒΟΣ) 45. ΤΙΤΑΝΕΣ (ΣΤΙΒΟΣ) 46. ΑΣ «ΠΥΡΡΟΣ» ΑΡΤΑΣ (ΣΚΑΚΙ) 47. ΣΩΜΑΤΕΙΟ ΜΗΧ/ΤΟΥ ΑΘΛΗΤΙΣΜΟΥ ΑΡΤΑΣ 48. ΣΚΟΠΕΥΤΙΚΟΣ ΑΘΛΗΤΙΚΟΣ ΣΥΛΛΟΓΟΣ ΑΡΤΑΣ (ΣΚΟΠΟΒΟΛΗ) 49. ΣΚΟΠΕΥΤΙΚΟΣ ΟΜΙΛΟΣ ΑΡΤΑΣ (ΣΚΟΠΟΒΟΛΗ)
Διοργανώσεις - Εκδηλώσεις - Αγώνες	
	<ol style="list-style-type: none"> 1. Ο ΔΡΟΜΟΣ ΤΟΥ ΓΕΦΥΡΙΟΥ 2. ΔΙΑΠΛΟΥΣ ΑΜΒΡΑΚΙΚΟΥ ΚΟΛΠΟΥ 3. ΝΥΧΤΕΡΙΝΟΣ ΑΓΩΝΑΣ ΔΡΟΜΟΥ 4. ΠΟΔΗΛΑΤΙΚΟΙ ΑΓΩΝΕΣ 5. ΕΡΓΑΣΙΑΚΟ ΠΡΩΤΑΘΛΗΜΑ ΜΠΑΣΚΕΤ 6. ΠΡΩΤΑΘΛΗΜΑ ΣΚΑΚΙ

Αθλητικές Υποδομές & Δραστηριότητες που χειρίζεται το ΝΠΔΔ ΚΚΜΠΑΠ							
Αθλητικοί Χώροι							
	Πλήθος	Έκταση (τ.μ)					
Γήπεδα	5	92000 περ.					
Κλειστά Γυμναστήρια	2	4000περ.					
Κολυμβητήρια	1	1200 περ.					
Εθνικά Στάδια							
Αθλητικά Κέντρα							
Λοιποί αθλητικοί Χώροι							
Κέντρο Νεότητας	1	13900 περ.					
Αθλητικοί Φορείς και Σωματεία							
1.	<u>(ΓΗΠΕΔΑ)ΔΗΜΟΤΙΚΟ ΣΤΑΔΙΟ ΑΡΤΑΣ</u> Γ.Α.Σ ΑΝΑΓΕΝΝΗΣΗ ΑΡΤΑΣ – Α.Ο ΑΡΤΑΣ ΓΥΝΑΙΚΩΝ - Α.Ε ΜΕΛΙΣΣΑ– ΠΥΡΡΟΣ(ΕΝΟΡΓΑΝΗ) – Α.Σ ΠΥΡΡΟΣ (ΡΥΘΜΙΚΗ ΓΥΜΝΑΣΤΙΚΗ) – ΣΤΙΒΟΣ – Α.Σ. ΑΘΛΟΣ ΑΡΤΑΣ – ΝΗΡΕΑΣ ΝΗΡΗΔΕΣ <u>ΔΗΜΟΤΙΚΟ ΣΤΑΔΙΟ ΓΛΥΚΟΡΙΖΟΥ</u> Α.Ο.Γ ΑΠΟΛΛΩΝ ΓΛΥΚΟΡΥΖΟΥ - Α.Ε ΜΕΛΙΣΣΑ <u>ΔΗΜΟΤΙΚΟ ΣΤΑΔΙΟ ΚΩΣΤΑΚΙΩΝ</u> Α.Ο ΚΩΣΤΑΚΙΩΝ? – ΔΙΑΣ <u>ΔΗΜΟΤΙΚΟ ΣΤΑΔΙΟ Γ.ΠΟΛΔΑΣΗΣ</u> ΔΟΞΑ ΑΡΤΑΣ – ΡΑΚΟΥΝ <u>ΔΗΜΟΤΙΚΟ ΣΤΑΔΙΟ ΑΓ.ΑΝΑΡΓΥΡΩΝ</u> Α.Ε ΚΑΡΑΙΣΚΑΚΗΣ - Α.Ο ΑΓ.ΑΝΑΡΓΥΡΩΝ						
2.	<u>(ΚΛ.ΓΥΜΝΑΣΤΗΡΙΟ)</u> Γ.Α.Σ ΑΝΑΓΕΝΝΗΣΗ ΑΡΤΑΣ – Α.Ε ΔΟΞΑ ΑΡΤΑΣ – Α.Κ ΠΥΡΡΟΣ ΑΡΤΑΙΩΝ – ΑΙΑΣ ΑΡΤΑΣ – Γ.Σ ΑΡΤΑΣ(ΑΝΩ ΠΟΛΗ) – Α.ΟΦΙΛΙΑΣ - ΒΑΟ						
3.	<u>(ΚΟΛΥΜΒΗΤΗΡΙΟ)</u> Γ.Σ ΑΡΤΑΣ(ΑΝΩ ΠΟΛΗ) – Α.Ο. ΔΟΞΑ ΑΡΤΑΣ – ΝΗΡΕΑΣ-ΝΗΡΗΔΕΣ ΑΡΤΑΣ –Α.Σ ΠΡΟΟΔΟΣ ΑΡΤΑΣ						
Διοργανώσεις - Εκδηλώσεις - Αγώνες							
<u>(ΚΟΛΥΜΒΗΤΗΡΙΟ)</u> ΔΙΟΡΓΑΝΩΣΗ ΕΠΙΣΗΜΩΝ ΑΓΩΝΩΝ ΑΝΤΙΣΤΟΙΧΩΝ ΟΜΟΣΠΟΝΔΙΩΝ – ΗΜΕΡΙΔΕΣ ΤΩΝ ΣΩΜΑΤΕΙΩΝ – ΜΑΘΗΜΑΤΑ ΚΟΛΥΜΒΗΣΗΣ ΑΠΟ ΤΑ ΣΩΜΑΤΕΙΑ – ΚΟΛΥΜΒΗΣΗ ΑΠΟ ΤΟ ΚΟΙΝΟ <u>(ΚΛΕΙΣΤΟ ΓΥΜΝΑΣΤΗΡΙΟ)</u> ΔΙΟΡΓΑΝΩΣΗ ΠΡΩΤΑΘΛΗΜΑΤΩΝ (ΜΠΑΣΚΕΤ-ΒΟΛΕΙ-ΧΑΝΤ ΜΠΟΛ) - ΚΑΛΟΚΑΙΡΙΝΑ CAMP – ΣΧΟΛΙΚΟΙ ΑΓΩΝΕΣ <u>(ΓΗΠΕΔΑ)</u> ΔΙΟΡΓΑΝΩΣΗ ΠΡΩΤΑΘΛΗΜΑΤΩΝ –ΑΓΩΝΕΣ ΣΤΙΒΟΥ - ΑΓΩΝΕΣ ΠΑΛΑΙΜΑΧΩΝ – ΣΧΟΛΙΚΟΙ ΑΓΩΝΕΣ – ΦΙΛΙΚΟΙ ΑΓΩΝΕΣ							

ΠΕΡΙΓΡΑΦΗ ΚΥΡΙΟΤΕΡΩΝ ΔΡΑΣΤΗΡΙΟΤΗΤΩΝ ΤΟΥ ΔΗΜΟΥ ΣΤΟΝ ΤΟΜΕΑ	
ΥΠΗΡΕΣΙΑ	ΠΕΡΙΓΡΑΦΗ
Α/ΘΜΙΑ & Β/ΘΜΙΑ ΣΧΟΛΙΚΗ ΕΠΙΤΡΟΠΗ	1. Διαχείριση των πιστώσεων που της διατίθενται για την κάλυψη των δαπανών λειτουργίας των αντίστοιχων σχολείων (θέρμανσης, φωτισμού, ύδρευσης, τηλεφώνου, αποχέτευσης, αγοράς αναλώσιμων υλικών κλπ.)
	2. Η αμοιβή καθαριστριών,
	3. Η εκτέλεση έργων για την επισκευή και συντήρηση των αντίστοιχων σχολείων και του κάθε είδους εξοπλισμού τους,

	4. Η εισήγησης προς τις αντίστοιχες διευθύνσεις Δευτεροβάθμιας Εκπαίδευσης για τον εφοδιασμό από τον Οργανισμό Σχολικών κτιρίων των αντίστοιχων σχολείων με έπιπλα και εξοπλιστικά είδη και από το Υπουργείο Εθνικής Παιδείας και Θρησκευμάτων, Πολιτισμού και Αθλητισμού με βιβλία για τις αντίστοιχες σχολικές βιβλιοθήκες ,
	5.Η διαχείριση των εσόδων από την ενδεχόμενη εκμετάλλευση των σχολικών κυλικείων
	6.Η λήψη κάθε άλλου μέτρου που κρίνεται αναγκαίο για τη στήριξη της διοικητικής λειτουργίας των σχολικών μονάδων ή αρμοδιοτήτων που δίνονται κάθε φορά από διάταξη νόμου.
ΔΗΜΟΤΙΚΗ ΕΠΙΤΡΟΠΗ ΠΑΙΔΕΙΑΣ	Η δημοτική ή κοινοτική επιτροπή παιδείας εισηγείται στο δήμαρχο ή πρόεδρο κοινότητας και στο δημοτικό ή κοινοτικό συμβούλιο θέματα σχετικά με την καλύτερη οργάνωση και λειτουργία των σχολείων της πρωτοβάθμιας και δευτεροβάθμιας εκπαίδευσης, την κατανομή των πιστώσεων για λειτουργικές δαπάνες των σχολείων, την ίδρυση, κατάργηση και συγχώνευση σχολείων και παρακολουθεί την ανέγερση των σχολικών κτιρίων, την επισκευή και συντήρησή τον, καθώς και το έργο των σχολικών επιτροπών

ΠΕΡΙΓΡΑΦΗ ΚΥΡΙΟΤΕΡΩΝ ΔΡΑΣΤΗΡΙΟΤΗΤΩΝ ΤΟΥ ΔΗΜΟΥ ΣΤΟΝ ΤΟΜΕΑ	
ΥΠΗΡΕΣΙΑ	ΠΕΡΙΓΡΑΦΗ
Δ/ση Κοινωνικής Μέριμνας, Παιδείας και Αθλητισμού: Τμήμα Κοινωνικής Μέριμνας και Εθελοντισμού	1. Διεξαγωγή Κοινωνικών ερευνών
	2. Εκθέσεις για οικονομική ενίσχυση απόρων
	3. Ενέργειες για την εξασφάλιση πρόσβασης σε δομές φιλοξενίας
	4. Υπηρεσίες για την παροχή επιδομάτων (Ελάχιστο Εγγυημένο Εισόδημα, προνοιακά , στέγασης, κ.α)
	5. Κοινωνική, νομική, ψυχολογική , συμβουλευτική και εργασιακή στήριξη
	6. Διανομή τροφίμων , γευμάτων, ενδυμάτων και φαρμάκων
	7. Εποπτεία κοινωνικών δομών (Συμβουλευτικού Κέντρου, Κέντρου Κοινότητας, Κοινωνικού Παντοπωλείου-Δομή Σίτισης , Κοινωνικό Φαρμακείο)
	8. Διοργάνωση εκδηλώσεων για ευαισθητοποίηση κοινωνίας
	9. Αδειοδοτήσεις ίδρυσης και λειτουργίας Δημοτικών και Ιδιωτικών Βρεφονηπιακών, Παιδικών Σταθμών
Δ/ση Κοινωνικής Μέριμνας, Παιδείας και Αθλητισμού: Τμήμα Παιδείας, Δια Βίου Μάθησης, αθλητισμού και Νέας Γενιάς	1. Αδειοδοτήσεις Δημοτικών και Ιδιωτικών γηπέδων και Αθλητικών Συλλόγων.
	2. Επιχορηγήσεις ετήσιες Αθλητικών Συλλόγων
	3. Συντήρηση αθλητικών χώρων
	4. Σχεδίαση νέων χώρων
	5.Συνδιοργανώσεις

ΠΕΡΙΓΡΑΦΗ ΚΥΡΙΟΤΕΡΩΝ ΔΡΑΣΤΗΡΙΟΤΗΤΩΝ ΤΟΥ ΔΗΜΟΥ ΣΤΟΝ ΤΟΜΕΑ	
ΥΠΗΡΕΣΙΑ	ΠΕΡΙΓΡΑΦΗ
ΔΗΜΟΤΙΚΟ ΩΔΕΙΟ	1)ΜΑΘΗΤΙΚΕΣ ΣΥΝΑΥΛΙΕΣ ΜΕ ΜΑΘΗΤΕΣ ΚΑΙ ΚΑΘΗΓΗΤΕΣ ΤΟΥ ΩΔΕΙΟΥ
	2) ΔΗΜΙΟΥΡΓΙΑ ΠΑΙΔΙΚΗΣ ΚΑΙ ΕΦΗΒΙΚΗΣ ΧΟΡΩΔΙΑΣ
	3) ΔΗΜΙΟΥΡΓΙΑ ΜΑΘΗΤΙΚΟΥ ΣΥΝΟΛΟΥ ΟΡΧΗΣΤΡΑΣ
	4) ΣΥΝΕΡΓΑΣΙΑ ΜΕ ΜΟΥΣΙΚΑ ΠΑΝΕΠΙΣΤΗΜΙΑ
	5) ΣΕΜΙΝΑΡΙΑ ΜΕ ΚΑΤΑΞΙΩΜΕΝΟΥΣ ΜΟΥΣΙΚΟΥΣ
	6) ΠΡΟΣΚΛΗΣΗ ΣΕ ΑΛΛΟΥΣ ΦΟΡΕΙΣ ΓΙΑ ΜΟΥΣΙΚΕΣ ΕΚΔΗΛΩΣΕΙΣ.
ΔΗΜΟΤΙΚΗ ΠΙΝΑΚΟΘΗΚΗ	1)5 ΕΚΘΕΣΕΙΣ
	2)ΠΑΡΟΥΣΙΑΣΕΙΣ ΒΙΒΛΙΩΝ
	3) ΠΑΡΑΧΩΡΗΣΗ ΧΩΡΟΥ ΓΙΑ ΜΑΘΗΜΑΤΑ ΖΩΓΡΑΦΙΚΗΣ

	4) ΕΚΠΑΙΔΕΥΤΙΚΑ ΠΡΟΓΡΑΜΜΑΤΑ ΣΕ ΣΥΝΕΡΓΑΣΙΑ ΜΕ ΠΡΩΤΟΒΑΘΜΙΑ ΔΕΥΤΕΡΟΒΑΘΜΙΑ ΚΑΙ ΤΡΙΤΟΒΑΘΜΙΑ ΕΚΠΑΙΔΕΥΣΗ
ΠΟΛΙΤΙΣΤΙΚΟΣ ΟΡΓΑΝΙΣΜΟΣ	1) ΑΝΕΝΕΡΓΟΣ
Κ.Α.Π.Η.	<p>1) ΚΑΘΕ ΧΡΟΝΟ ΠΡΑΓΜΑΤΟΠΟΙΟΥΝΤΑΙ 6-7 ΗΜΕΡΗΣΙΕΣ ΕΚΔΡΟΜΕΣ ΚΑΙ 2-3 ΠΡΩΙΝΟΙ ΠΕΡΙΠΑΤΟΙ. ΠΡΟΤΕΙΝΕΤΑΙ ΚΑΙ ΜΙΑ 3 ΜΕΡΗ ΕΚΔΡΟΜΗ.</p> <p>2) ΣΥΜΜΕΤΟΧΗ ΣΕ ΤΡΙΗΜΕΡΟ ΦΕΣΤΙΒΑΛ ΧΟΡΕΥΤΙΚΩΝ ΤΡΙΤΗΣ ΗΛΙΚΙΑΣ.</p> <p>3) ΚΟΠΗ ΒΑΣΙΛΟΠΙΤΑΣ, ΑΠΟΚΡΙΑΤΙΚΕΣ ΕΚΔΗΛΩΣΕΙΣ, ΗΜΕΡΑ ΤΗΣ ΓΥΝΑΙΚΑΣ, ΗΜΕΡΑ ΤΗΣ ΜΗΤΕΡΑΣ, ΠΑΣΧΑΛΙΝΕΣ ΕΚΔΗΛΩΣΕΙΣ.</p> <p>4) ΕΚΔΗΛΩΣΗ ΠΡΟΣ ΤΟ ΤΕΛΟΣ ΤΗΣ ΣΧΟΛΙΚΗΣ ΧΡΟΝΙΑΣ ΜΕ ΤΗΝ ΣΥΜΜΕΤΟΧΗ ΤΗΣ ΧΟΡΩΔΙΑΣ ΜΑΣ.</p> <p>5) ΔΕΚΑ (10),ΘΑΛΑΣΣΙΑ ΜΠΑΝΙΑ ΣΤΗΝ ΚΟΡΩΝΗΣΙΑ ΚΑΙ ΔΕΚΑ (10) ΛΟΥΤΡΟΘΕΡΑΠΕΙΕΣ.</p> <p>6) ΠΡΟΓΡΑΜΜΑΤΙΣΜΟΣ ΚΑΙ ΠΡΑΓΜΑΤΟΠΟΙΗΣΗ ΑΠΟ ΤΟΝ ΔΗΜΟ ΜΑΣ ΦΕΣΤΙΒΑΛ ΧΟΡΩΔΙΩΝ ΚΑΙ ΧΟΡΕΥΤΙΚΩΝ ΤΡΙΤΗΣ ΗΛΙΚΙΑΣ ΤΗΝ ΠΕΡΙΟΔΟ ΤΗΣ ΕΜΠΟΡΟΠΑΝΗΓΥΡΗΣ.</p> <p>7) ΗΜΕΡΑ ΤΡΙΤΗΣ ΗΛΙΚΙΑΣ ΤΗΝ 1^η ΟΚΤΩΒΡΗ.</p> <p>8) ΧΡΙΣΤΟΥΓΕΝΝΙΑΤΙΚΕΣ ΕΚΔΗΛΩΣΕΙΣ (ΧΡΙΣΤΟΥΓΕΝΝΙΑΤΙΚΗ ΓΙΟΡΤΗ κ.α.)</p>
ΑΘΛΗΤΙΣΜΟΣ	<p>1. (ΚΟΛΥΜΒΗΤΗΡΙΟ) ΔΙΟΡΓΑΝΩΣΗ ΕΠΙΣΗΜΩΝ ΑΓΩΝΩΝ ΑΝΤΙΣΤΟΙΧΩΝ ΟΜΟΣΠΟΝΔΙΩΝ – ΗΜΕΡΙΔΕΣ ΤΩΝ ΣΩΜΑΤΕΙΩΝ – ΜΑΘΗΜΑΤΑ ΚΟΛΥΜΒΗΣΗΣ ΑΠΟ ΤΑ ΣΩΜΑΤΕΙΑ – ΚΟΛΥΜΒΗΣΗ ΑΠΟ ΤΟ ΚΟΙΝΟ</p> <p>2. (ΚΛΕΙΣΤΟ ΓΥΜΝΑΣΤΗΡΙΟ) ΔΙΟΡΓΑΝΩΣΗ ΠΡΩΤΑΘΛΗΜΑΤΩΝ (ΜΠΑΣΚΕΤ-ΒΟΛΕΙ-ΧΑΝΤ ΜΠΟΛ) - ΚΑΛΟΚΑΙΡΙΝΑ CAMP – ΣΧΟΛΙΚΟΙ ΑΓΩΝΕΣ</p> <p>3. (ΓΗΠΕΔΑ) ΔΙΟΡΓΑΝΩΣΗ ΠΡΩΤΑΘΛΗΜΑΤΩΝ – ΑΓΩΝΕΣ ΣΤΙΒΟΥ - ΑΓΩΝΕΣ ΠΑΛΑΙΜΑΧΩΝ – ΣΧΟΛΙΚΟΙ ΑΓΩΝΕΣ – ΦΙΛΙΚΟΙ ΑΓΩΝΕΣ</p>
ΠΑΙΔΙΚΟΙ ΒΡΕΦΟΝΗΠΙΑΚΟΙ ΣΤΑΘΜΟΙ	<p>-Παρέχουν ενιαία προσχολική αγωγή σύμφωνα με τα πλέον σύγχρονα επιστημονικά δεδομένα.</p> <p>- Βοηθούν τα παιδιά να αναπτυχθούν ολόπλευρα, σωματικά, νοητικά, συναισθηματικά και κοινωνικά.</p> <p>- Οξύνουν δημιουργικά τη φαντασία των παιδιών σε συνδυασμό με την απόκτηση γνώσεων.</p> <p>- Βοηθούν τα παιδιά να αποκτήσουν τις πρώτες εξωοικογενειακές τους σχέσεις.</p> <p>- Τα βοηθούν καλλιεργήσουν το σεβασμό και την αυτοπεποίθησή τους.</p> <p>- Ενημερώνουν τους γονείς και παράλληλα τους ευαισθητοποιούν πάνω σε θέματα σύγχρονης παιδαγωγικής και ψυχολογίας.</p> <p>-Βοηθούν τα παιδιά να εξαλείφουν, κατά το δυνατό, τις διαφορές που τυχόν προκύπτουν από το πολιτιστικό, οικονομικό και μορφωτικό επίπεδο των γονέων τους.</p> <p>- Τα βοηθούν στην ομαλή μετάβασή τους από το οικογενειακό στο σχολικό περιβάλλον, αλλά και στο ευρύτερο κοινωνικό και εκπαιδευτικό πλαίσιο.</p> <p>- Διευκολύνουν τους εργαζόμενους γονείς.</p>

ΔΡΑΣΕΙΣ ΑΛΛΩΝ ΦΟΡΕΩΝ ΠΟΥ ΕΚΤΕΛΟΥΝΤΑΙ ΣΤΗΝ ΠΕΡΙΟΧΗ ΚΑΙ ΕΠΗΡΕΑΖΟΥΝ ΤΟ ΕΠΙΧΕΙΡΗΣΙΑΚΟ ΠΡΟΓΡΑΜΜΑ ΤΟΥ ΔΗΜΟΥ	
Α/Α	ΠΕΡΙΓΡΑΦΗ
1.Ι.ΝΕ.ΔΙ.ΒΙΜ	<p>.Το « ΙΔΡΥΜΑ ΝΕΟΛΑΙΑΣ ΚΑΙ ΔΙΑ ΒΙΟΥ ΜΑΘΗΣΗΣ» έχει ως σκοπό του την υλοποίηση δράσεων, προγραμμάτων και έργων για:</p> <p>(α) την Δια Βίου Μάθηση,</p> <p>(β) τη Νέα Γενιά, με έμφαση τη στήριξη των νέων στη σταδιοδρομία τους, την ανάδειξη και τη στήριξη της νεανικής καινοτομίας,</p> <p>(γ) τη διαχείριση των θεμάτων που σχετίζονται με οποιονδήποτε τρόπο με τη μαθητική και φοιτητική μέριμνα.</p> <p>. Ειδικότερα οι αρμοδιότητες του είναι:</p> <ul style="list-style-type: none"> • Η υλοποίηση έργων και δράσεων που αφορούν την προώθηση της νεανικής καινοτομίας. • Η τεχνολογική, επιστημονική, διαχειριστική και λογιστική υποστήριξη των δράσεων,

	<p>προγραμμάτων και έργων που υλοποιεί η Γενική Γραμματεία Νέας Γενιάς.</p> <ul style="list-style-type: none"> • Η μελέτη, έρευνα, παροχή πληροφοριών και ανάπτυξη δραστηριοτήτων σε θέματα που αφορούν την εκπαίδευση ενηλίκων και τη λαϊκή επιμόρφωση. • Η τεχνολογική, επιστημονική, διαχειριστική και λογιστική υποστήριξη των δράσεων, προγραμμάτων και έργων που υλοποιεί η Γενική Γραμματεία Δια Βίου Μάθησης. • Ο προγραμματισμός, παρακολούθηση και αποτύπωση της σε κάθε στιγμή υφιστάμενης νομικής και πραγματικής κατάστασης των κτιριακών υποδομών που αφορούν στη μαθητική και φοιτητική στέγαση. • Η δημιουργία των κατάλληλων προδιαγραφών για τη φοιτητική και μαθητική στέγαση.
2.	ΥΠΟΓΡΑΦΗ ΣΥΜΒΑΣΗΣ ΤΟΥ ΠΡΟΕΔΡΟΥ ΤΗΣ ΣΧΟΛΙΚΗΣ ΕΠΙΤΡΟΠΗΣ Α/ΘΜΙΑΣ ΕΚΠΑΙΔΕΥΣΗΣ ΜΕ ΤΟΝ ΠΡΟΕΔΡΟ ΤΟΥ Ι.ΝΕ.ΔΙ.ΒΙΜ. ΓΙΑ ΤΗΝ ΠΡΟΣΛΗΨΗ 41 ΚΑΘΑΡΙΣΤΡΙΩΝ ΣΤΑ ΣΧΟΛΕΙΑ ΤΗΣ Α/ΘΜΙΑΣ ΚΑΤΑ ΣΧΟΛΙΚΟ ΕΤΟΣ
3.	ΥΠΟΓΡΑΦΗ ΣΥΜΒΑΣΗΣ ΤΟΥ ΠΡΟΕΔΡΟΥ ΤΗΣ ΣΧΟΛΙΚΗΣ ΕΠΙΤΡΟΠΗΣ Β/ΘΜΙΑΣ ΕΚΠΑΙΔΕΥΣΗΣ ΜΕ ΤΟΝ ΠΡΟΕΔΡΟ ΤΟΥ Ι.ΝΕ.ΔΙ.ΒΙΜ. ΓΙΑ ΤΗΝ ΠΡΟΣΛΗΨΗ 19 ΚΑΘΑΡΙΣΤΡΙΩΝ ΣΤΑ ΣΧΟΛΕΙΑ ΤΗΣ Β/ΘΜΙΑΣ ΚΑΤΑ ΣΧΟΛΙΚΟ ΕΤΟΣ

ΒΑΣΙΚΕΣ ΣΥΝΕΡΓΑΣΙΕΣ

1. Δ/νση Κοινωνικής Μέριμνας, Παιδείας και Αθλητισμού: Τμήμα Κοινωνικής Μέριμνας και Εθελοντισμού	<ul style="list-style-type: none"> • Ιερά Μητρόπολη Άρτας • Αστυνομία • Πρωτοδικείο - Ειρηνοδικείο • Υπηρεσίες Υγείας: Γενικό Νοσοκομείο Άρτας, 1η Τοπική Ομάδα Υγείας Άρτας, Ξενώνας Ψυχοκοινωνικής Αποκατάστασης «Αίολος» • Διεύθυνση Υγείας και Κοινωνικής Μέριμνας • Συμβουλευτικό Κέντρο του Κέντρου Θεραπείας Εξαρτημένων Ατόμων ΗΠΕΙΡΟΣ • Κέντρο Πρόληψης των Εξαρτήσεων & Προαγωγής της Ψυχοκοινωνικής Υγείας Ν. Άρτας • Κοινωνικό Ιατρείο-Φαρμακείο εθελοντών πολιτών • Νομικά Πρόσωπα του Δήμου (ΚΑΠΗ-ΚΔΑΠ-ΒοΣ) • Ερυθρός Σταυρός • Σχολεία, ΚΕΚ • Σύλλογοι (Εθελοντών Αιμοδοτών, Εθελοντών κατά του Καρκίνου του Μαστού, Μονογονεϊκών Οικογενειών, Δικηγορικό, Ιατρικό, Αμεα, «Αγκαλιά» κ.α) • Χαμόγελο του Παιδιού • Κιβωτός του Κόσμου • Εθνικό Διαδημοτικό Δίκτυο Υγιών Πόλεων
2. 1. Δ/νση Κοινωνικής Μέριμνας, Παιδείας και Αθλητισμού: Τμήμα Παιδείας, Δια Βίου Μάθησης, Αθλητισμού και Νέας Γενιάς	<ul style="list-style-type: none"> • Κέντρο Κοινωνικής Μέριμνας –Παιδείας-Αθλητισμού-Πολιτισμού (ΚΚΜΠΑΠ) • Ομοσπονδίες • Περιφέρεια • Επιμελητήριο-Εμπορικός Σύλλογος • Αθλητικά Σωματεία

ΠΕΡΙΓΡΑΦΗ ΑΛΛΩΝ ΠΡΟΣΘΕΤΩΝ ΘΕΜΑΤΩΝ

Τα αλιευτικά καταφύγια που βρίσκονται στο Δήμο Αρταίων (Κορωνησία-Σαλαώρα) και στο Δήμο Νικολάου Σκουφά (Κόμπραινα) είναι δημόσια περιουσία και η διαχείρισή τους ασκείται από το ΝΠΔΔ «Δημοτικό Λιμενικό Ταμείο Άρτας», το οποίο και έχει διαδημοτικό χαρακτήρα.

ΠΕΡΙΓΡΑΦΗ ΚΥΡΙΟΤΕΡΩΝ ΔΡΑΣΤΗΡΙΟΤΗΤΩΝ ΤΟΥ ΝΠ

ΥΠΗΡΕΣΙΑ	ΠΕΡΙΓΡΑΦΗ
Πχ συντήρηση αυλάκων	1. διοικητική δραστηριότητα με υπουργεία και Αρχές
	2. προετοιμασία φακέλων για υποβολή προγραμμάτων
	3.απευθείας αναθέσεις- ---οικονομικές συναλλαγές----αποφάσεις και συνεδριάσεις ΔΣ

ΒΑΣΙΚΕΣ ΣΥΝΕΡΓΑΣΙΕΣ

1.ΔΗΜΟΣ ΑΡΤΑΙΩΝ	
2. ΔΗΜΟΣ ΑΡΤΑΙΩΝ	
3. ΔΗΜΟΣ ΑΡΤΑΙΩΝ	

1.3. Τοπική οικονομία & απασχόληση

2. ΑΠΑΣΧΟΛΗΣΗ - ΑΝΕΡΓΙΑ								
Οικονομικώς ενεργοί								Οικονομικώς μη ενεργοί
Σύνολο	Απασχολούμενοι					Άνεργοι		
	Σύνολο	Πρωτογενής Τομέας NACE A-B	Δευτερογενής Τομέας NACE C-F	Τριτογενής Τομέας NACE G-Q	Δε δήλωσαν κλάδο οικονομικής δραστηριότητας	Σύνολο	Από αυτούς Νέοι Άνεργοι	

3. ΟΙΚΟΝΟΜΙΚΗ ΔΡΑΣΤΗΡΙΟΤΗΤΑ ΚΑΙ ΥΠΟΔΟΜΕΣ								
		Μονάδες Μέτρησης						
	Ημερομηνία Καταγραφής	Σύνολο	Δ.Ε. Αμβρακικού	Δ.Ε. Άρτας	Δ.Ε. Βλαχερνών	Δ.Ε. Ξηροβουνίου	Δ.Ε. Φιλοθέης	
Αγροτική Δραστηριότητα	31-12-2013	Καλλιεργήσιμη Έκταση σε στρ.						
		132.054	45.629	16.285	21.445	10.920	37.775	
	21-5-2015	Επιχειρήσεις Επεξεργασίας Αγροτικών Προϊόντων						
		37						
Κτηνοτροφική Δραστηριότητα	2000	Μονάδες Εκτροφής (πλήθος)						
		102	49		24	8	21	
	31-12-2013	Ζωικός Πληθυσμός						
		3.246.232	2.089.301	603.930	30.511	51.190	471.300	
	21-5-2015	Επιχειρήσεις Επεξεργασίας Κτηνοτροφικών Προϊόντων						
		19						
Αλιεία/Ιχθυοκαλλιέργεια	20-5-2015	Αλιευτικά Σκάφη						
		400 σκάφη περίπου						
	20-5-2015	Ιχθυοσκαλες						

	20-5-2015	Μονάδες Ιχθυοκαλλιέργειας						
		5 χερσαίες και 4 λιμνοθάλασσες						
	20-5-2015	Επιχειρήσεις Επεξεργασίας Αλιευμάτων						
		2						
Δραστηριότητες Μεταποίησης/Παραγωγής	11-6-2020	Επιχειρήσεις						
		389 ΠΕΡΙΠΟΥ						
		Ναυπηγεία Πλοίων						
		Ναυπηγεία Μικρών Σκαφών και Επαγγελματικών						
Δραστηριότητες Τουρισμού/Υπηρεσίες		Ξενοδοχεία/Καταλύματα 5**** (κλίνες)						
		Ξενοδοχεία/Καταλύματα 4**** (κλίνες)						
		180						
		Ξενοδοχεία/Καταλύματα 3*** (κλίνες)						
		170						
		Ξενοδοχεία/Καταλύματα 2** (κλίνες)						
		30						
		Ξενοδοχεία/Καταλύματα 1* (κλίνες)						
		Τουριστικά κάμπινγκ						
		Μονάδες Αγροτουρισμού						
		Εμπορικές						

		Επιχειρήσεις					
		Επιχειρήσεις Παροχής Υπηρεσιών (εκτός ξενοδοχείων/ καταλυμάτων/ τουριστικών κάμπινγκ)					
		Χιονοδρομικά Κέντρα (Ολικό μήκος πιστών)					
		Εγκαταστάσεις Θερμαλιστικού Τουρισμού - Ιαματικές Πηγές (Πλήθος)					
		1					
		Μαρίνες (πλήθος)					

ΠΕΡΙΓΡΑΦΗ ΚΥΡΙΟΤΕΡΩΝ ΔΡΑΣΤΗΡΙΟΤΗΤΩΝ ΤΟΥ ΔΗΜΟΥ ΣΤΟΝ ΤΟΜΕΑ	
ΥΠΗΡΕΣΙΑ	ΠΕΡΙΓΡΑΦΗ
Γεωργία-Κτηνοτροφία-Αλιεία	1. Διαχείριση άρδευσης για αξιοποίηση αγροτικών εκμεταλλεύσεων
	2. Υποδοχή αιτήσεων για άδειες χρήσης νερού
	3. Διαχείριση ανεπιτήρητων παραγωγικών ζώων
Τουρισμός	1. Οργάνωση προϋποθέσεων για την αξιοποίηση της περιοχής ως ταξιδιωτικός προορισμός
	2. Συμμετοχή σε τουριστικές εκθέσεις
	3. Τουριστική Προβολή μέσω εντύπων, fam trips και ιστοσελίδας
Μεταποίηση-Εμπόριο	1. Οργάνωση Δημοτικής Αγοράς
	2. Υπαίθρια διαφήμιση
	3. Διαχείριση κλειστών περιπτέρων
ΣΥΝΘΕΤΙΚΗ ΔΙΑΓΝΩΣΗ	
<p>Θα πρέπει να υπάρξει μια γενική εξωστρέφεια της περιοχής, τόσο στον τομέα του τουρισμού, όσο και στον τομέα της αγροτικής ανάπτυξης, ώστε να σημειωθούν βήματα βελτίωσης για την ανάδειξη της επιχειρηματικότητας τόσο στον πρωτογενή τομέα, Όσο και στην μεταποίηση (δευτερογενής τομέας)</p>	

2. Έντυπα που συμπληρώθηκαν από τις Οριζόντιες Υπηρεσίες του Δήμου

2.2 Στελέχωση των υπηρεσιών του Δήμου

1. ΑΝΘΡΩΠΙΝΟ ΔΥΝΑΜΙΚΟ		
Ανθρώπινο Δυναμικό Υπηρεσιών Προγραμματισμού, Οργάνωσης και Πληροφορικής		
Πλήθος	Επίπεδο Εκπαίδευσης (ΠΕ, ΤΕ, ΔΕ, ΥΕ) Κλάδος & Ειδικότητα	Σχέση Εργασίας(Οργανικές θέσεις μόνιμου προσωπικού, Προσωποπαγείς θέσεις μόνιμου προσωπικού, Ειδικές Θέσεις, ΙΔΑΧ, ΙΔΟΧ)
1	ΠΕ ΠΕΡΙΒΑΛΛΟΝΤΟΛΟΓΩΝ	ΜΟΝΙΜΟ ΠΡΟΣΩΠΙΚΟ
ΤΜΗΜΑ ΠΡΟΓΡΑΜΜΑΤΙΣΜΟΥ, ΟΡΓΑΝΩΣΗΣ ΚΑΙ ΑΠΑΣΧΟΛΗΣΗΣ		
1	ΤΕ ΤΕΧΝΟΛΟΓΩΝ ΤΟΠΟΓΡΑΦΩΝ ΜΗΧΑΝΙΚΩΝ	ΜΟΝΙΜΟ ΠΡΟΣΩΠΙΚΟ
ΤΜΗΜΑ ΠΕΡΙΒΑΛΛΟΝΤΙΚΟΥ ΣΧΕΔΙΑΣΜΟΥ ΚΑΙ ΑΝΑΝΕΩΣΙΜΩΝ ΠΗΓΩΝ ΕΝΕΡΓΕΙΑΣ		
1	ΠΕ ΓΕΩΠΟΝΩΝ	ΜΟΝΙΜΟ ΠΡΟΣΩΠΙΚΟ
1	ΔΕ ΔΙΟΙΚΗΤΙΚΟΥ	ΑΟΡΙΣΤΟΥ ΧΡΟΝΟΥ
ΤΜΗΜΑ ΤΕΧΝΟΛΟΓΙΩΝ ΠΛΗΡΟΦΟΡΙΚΗΣ ΚΑΙ ΕΠΙΚΟΙΝΩΝΙΩΝ (ΤΠΕ)		
1	ΤΕ ΤΕΧΝΟΛΟΓΩΝ ΤΟΠΟΓΡΑΦΩΝ ΜΗΧΑΝΙΚΩΝ	ΜΟΝΙΜΟ ΠΡΟΣΩΠΙΚΟ
1	ΠΕ ΔΙΟΙΚΗΤΙΚΟΥ	ΜΟΝΙΜΟ ΠΡΟΣΩΠΙΚΟ
Ανθρώπινο Δυναμικό Υπηρεσιών Δ/σης Ανάπτυξης		
Πλήθος	Επίπεδο Εκπαίδευσης (ΠΕ, ΤΕ, ΔΕ, ΥΕ) Κλάδος & Ειδικότητα	Σχέση Εργασίας(Οργανικές θέσεις μόνιμου προσωπικού, Προσωποπαγείς θέσεις μόνιμου προσωπικού, Ειδικές Θέσεις, ΙΔΑΧ, ΙΔΟΧ)
1	ΠΕ ΓΕΩΠΟΝΩΝ	ΜΟΝΙΜΟ ΠΡΟΣΩΠΙΚΟ
ΤΜΗΜΑ ΑΓΡΟΤΙΚΗΣ ΑΝΑΠΤΥΞΗΣ		
1	ΤΕ ΤΕΧΝΟΛΟΓΙΑΣ ΓΕΩΠΟΝΙΑΣ	ΜΟΝΙΜΟ ΠΡΟΣΩΠΙΚΟ
1	ΥΕ ΕΡΓΑΤΩΝ ΚΑΘΑΡΙΟΤΗΤΑΣ	ΜΟΝΙΜΟ ΠΡΟΣΩΠΙΚΟ
ΤΜΗΜΑ ΑΔΕΙΟΔΟΤΗΣΕΩΝ		
1	ΤΕ ΔΙΟΙΚΗΤΙΚΟΥ-ΛΟΓΙΣΤΙΚΟΥ	ΜΟΝΙΜΟ ΠΡΟΣΩΠΙΚΟ
2	ΔΕ ΔΙΟΙΚΗΤΙΚΟΥ	ΜΟΝΙΜΟ ΠΡΟΣΩΠΙΚΟ
ΤΜΗΜΑ ΠΟΛΙΤΙΣΜΟΥ		
1	ΠΕ ΔΙΟΙΚΗΤΙΚΟΥ	ΜΟΝΙΜΟ ΠΡΟΣΩΠΙΚΟ
1	ΔΕ ΔΙΟΙΚΗΤΙΚΟΥ	ΜΟΝΙΜΟ ΠΡΟΣΩΠΙΚΟ
Ανθρώπινο Δυναμικό Υπηρεσιών Πολεοδομίας και Χωροταξίας		
Πλήθος	Επίπεδο Εκπαίδευσης (ΠΕ, ΤΕ, ΔΕ, ΥΕ) Κλάδος & Ειδικότητα	Σχέση Εργασίας(Οργανικές θέσεις μόνιμου προσωπικού, Προσωποπαγείς θέσεις μόνιμου προσωπικού, Ειδικές Θέσεις, ΙΔΑΧ, ΙΔΟΧ)
1	ΠΕ ΤΟΠΟΓΡΑΦΩΝ ΜΗΧΑΝΙΚΩΝ	ΜΟΝΙΜΟ ΠΡΟΣΩΠΙΚΟ
ΤΜΗΜΑ ΕΚΔΟΣΗΣ ΑΔΕΙΩΝ ΔΟΜΗΣΗΣ		
1	ΠΕ ΤΟΠΟΓΡΑΦΩΝ ΜΗΧΑΝΙΚΩΝ	ΜΟΝΙΜΟ ΠΡΟΣΩΠΙΚΟ
1	ΔΕ ΔΙΟΙΚΗΤΙΚΟΥ	ΜΟΝΙΜΟ ΠΡΟΣΩΠΙΚΟ
1	ΔΕ ΤΕΧΝΙΤΩΝ	ΜΟΝΙΜΟ ΠΡΟΣΩΠΙΚΟ
ΤΜΗΜΑ ΠΟΛΕΟΔΟΜΙΚΩΝ ΕΦΑΡΜΟΓΩΝ ΚΑΙ ΕΛΕΓΧΟΥ ΚΑΤΑΣΚΕΥΩΝ		
1	ΠΕ ΤΟΠΟΓΡΑΦΩΝ ΜΗΧΑΝΙΚΩΝ	ΜΟΝΙΜΟ ΠΡΟΣΩΠΙΚΟ
1	ΤΕ ΤΕΧΝΟΛΟΓΩΝ ΤΟΠΟΓΡΑΦΩΝ ΜΗΧΑΝΙΚΩΝ	ΜΟΝΙΜΟ ΠΡΟΣΩΠΙΚΟ
1	ΥΕ ΕΡΓΑΤΩΝ ΓΕΝ. ΚΑΘΗΚΟΝΤΩΝ	ΑΟΡΙΣΤΟΥ ΧΡΟΝΟΥ

Ανθρώπινο Δυναμικό Υπηρεσιών Κοινωνικής Προστασίας, Παιδείας, Υγείας, Πολιτισμού και Αθλητισμού		
Πλήθος	Επίπεδο Εκπαίδευσης (ΠΕ, ΤΕ, ΔΕ, ΥΕ) Κλάδος & Ειδικότητα	Σχέση Εργασίας(Οργανικές θέσεις μόνιμου προσωπικού, Προσωποπαγείς θέσεις μόνιμου προσωπικού, Ειδικές Θέσεις, ΙΔΑΧ, ΙΔΟΧ)
1	ΠΕ ΔΙΟΙΚΗΤΙΚΟΥ	ΜΟΝΙΜΟ ΠΡΟΣΩΠΙΚΟ
ΤΜΗΜΑ ΚΟΙΝΩΝΙΚΗΣ ΜΕΡΙΜΝΑΣ		
1	ΠΕ ΔΙΟΙΚΗΤΙΚΟΥ	ΜΟΝΙΜΟ ΠΡΟΣΩΠΙΚΟ
2	ΤΕ ΚΟΙΝΩΝΙΚΗΣ ΕΡΓΑΣΙΑΣ	ΜΟΝΙΜΟ ΠΡΟΣΩΠΙΚΟ
1	ΤΕ ΚΟΙΝΩΝΙΚΩΝ ΛΕΙΤΟΥΡΓΩΝ	ΜΟΝΙΜΟ ΠΡΟΣΩΠΙΚΟ
2	ΥΕ ΚΛΗΤΗΡΩΝ- ΘΥΡΩΡΩΝ-ΓΕΝ. ΚΑΘΗΚΟΝΤΩΝ	ΑΟΡΙΣΤΟΥ ΧΡΟΝΟΥ
ΤΜΗΜΑ ΠΑΙΔΕΙΑΣ		
1	ΠΕ ΔΙΟΙΚΗΤΙΚΟΥ ΛΟΓΙΣΤΩΝ	ΜΟΝΙΜΟ ΠΡΟΣΩΠΙΚΟ
4	ΔΕ ΣΧΟΛΙΚΩΝ ΦΥΛΑΚΩΝ	ΑΟΡΙΣΤΟΥ ΧΡΟΝΟΥ
1	ΔΕ ΔΙΟΙΚΗΤΙΚΟΥ	ΜΟΝΙΜΟ ΠΡΟΣΩΠΙΚΟ
23	ΥΕ ΕΡΓΑΤΩΝ- ΚΑΘΑΡΙΣΤΡΙΕΣ ΣΧΟΛΙΚΩΝ ΚΤΙΡΙΩΝ	ΑΟΡΙΣΤΟΥ ΧΡΟΝΟΥ
Ανθρώπινο Δυναμικό Διεύθυνσης Διοικητικών και Οικονομικών Υπηρεσιών		
Πλήθος	Επίπεδο Εκπαίδευσης (ΠΕ, ΤΕ, ΔΕ, ΥΕ) Κλάδος & Ειδικότητα	Σχέση Εργασίας(Οργανικές θέσεις μόνιμου προσωπικού, Προσωποπαγείς θέσεις μόνιμου προσωπικού, Ειδικές Θέσεις, ΙΔΑΧ, ΙΔΟΧ)
Δ/ΝΣΗ ΔΙΟΙΚΗΤΙΚΩΝ ΥΠΗΡΕΣΙΩΝ		
1	ΠΕ ΔΙΟΙΚΗΤΙΚΟΥ	ΜΟΝΙΜΟ ΠΡΟΣΩΠΙΚΟ
ΤΜΗΜΑ ΔΙΟΙΚΗΣΗΣ & ΔΙΑΧΕΙΡ. ΑΝΘΡΩΠΙΝΟΥ ΔΥΝΑΜΙΚΟΥ		
5	ΠΕ ΔΙΟΙΚΗΤΙΚΟΥ	ΜΟΝΙΜΟ ΠΡΟΣΩΠΙΚΟ
3	ΔΕ ΔΙΟΙΚΗΤΙΚΟΥ	ΜΟΝΙΜΟ ΠΡΟΣΩΠΙΚΟ
1	ΔΕ ΔΙΟΙΚΗΤΙΚΟΥ	ΑΟΡΙΣΤΟΥ ΧΡΟΝΟΥ
1	ΔΕ ΧΕΙΡΙΣΤΩΝ Η/Υ	ΜΟΝΙΜΟ ΠΡΟΣΩΠΙΚΟ
1	ΥΕ ΕΡΓΑΤΩΝ ΚΑΘΑΡΙΟΤΗΤΑΣ ΕΣΩΤ. ΧΩΡΩΝ	ΑΟΡΙΣΤΟΥ ΧΡΟΝΟΥ
1	ΥΕ ΚΛΗΤΗΡΩΝ	
ΤΜΗΜΑ ΑΣΤΙΚΗΣ ΔΗΜΟΤΙΚΗΣ ΚΑΤΑΣΤΑΣΗΣ ΛΗΞΙΑΡΧΕΙΟΥ		
1	ΠΕ ΔΙΟΙΚΗΤΙΚΟΥ	ΜΟΝΙΜΟ ΠΡΟΣΩΠΙΚΟ
2	ΔΕ ΔΙΟΙΚΗΤΙΚΟΥ	ΜΟΝΙΜΟ ΠΡΟΣΩΠΙΚΟ
3	ΔΕ ΧΕΙΡ. Η/Υ	ΜΟΝΙΜΟ ΠΡΟΣΩΠΙΚΟ
ΤΜΗΜΑ ΜΙΣΘΟΔΟΣΙΑΣ		
2	ΔΕ ΔΙΟΙΚΗΤΙΚΟΥ	ΜΟΝΙΜΟ ΠΡΟΣΩΠΙΚΟ
Δ/ΝΣΗ ΟΙΚΟΝΟΜΙΚΩΝ ΥΠΗΡΕΣΙΩΝ		
1	ΠΕ ΔΙΟΙΚΗΤΙΚΟΥ	ΜΟΝΙΜΟ ΠΡΟΣΩΠΙΚΟ
ΤΜΗΜΑ ΠΡ/ΣΜΟΥ -ΛΟΓΙΣΤΗΡΙΟΥ		
2	ΠΕ ΔΙΟΙΚΗΤΙΚΟΥ	ΜΟΝΙΜΟ ΠΡΟΣΩΠΙΚΟ
2	ΠΕ ΟΙΚΟΝΟΜΙΚΟΥ -ΛΟΓΙΣΤΙΚΟΥ	ΜΟΝΙΜΟ ΠΡΟΣΩΠΙΚΟ
1	ΤΕ ΔΙΟΙΚΗΤΙΚΟΥ ΛΟΓΙΣΤΩΝ	ΜΟΝΙΜΟ ΠΡΟΣΩΠΙΚΟ
1	ΔΕ ΔΙΟΙΚΗΤΙΚΟΥ	ΜΟΝΙΜΟ ΠΡΟΣΩΠΙΚΟ
1	ΔΕ ΔΙΟΙΚΗΤΙΚΟΥ	ΑΟΡΙΣΤΟΥ ΧΡΟΝΟΥ
ΤΜΗΜΑ ΕΣΟΔΩΝ ΚΑΙ ΠΕΡΙΟΥΣΙΑΣ		
1	ΠΕ ΔΙΟΙΚΗΤΙΚΟΥ	ΜΟΝΙΜΟ ΠΡΟΣΩΠΙΚΟ
2	ΤΕ ΔΙΟΙΚΗΤΙΚΟΥ	ΜΟΝΙΜΟ ΠΡΟΣΩΠΙΚΟ
1	ΔΕ ΔΙΟΙΚΗΤΙΚΟΥ	ΜΟΝΙΜΟ ΠΡΟΣΩΠΙΚΟ
1	ΔΕ ΔΙΟΙΚΗΤΙΚΟΥ	ΑΟΡΙΣΤΟΥ ΧΡΟΝΟΥ

ΤΜΗΜΑ ΠΡΟΜΗΘΕΙΩΝ ΚΑΙ ΑΠΟΘΗΚΩΝ		
1	ΠΕ ΥΠΑΛΛΗΛΩΝ ΓΡΑΦΕΙΟΥ	ΑΟΡΙΣΤΟΥ ΧΡΟΝΟΥ
2	ΤΕ ΔΙΟΙΚΗΤΙΚΟΥ ΛΟΓΙΣΤΙΚΟΥ	ΜΟΝΙΜΟ ΠΡΟΣΩΠΙΚΟ
1	ΔΕ ΧΕΙΡΙΣΤΩΝ Η/Υ	ΜΟΝΙΜΟ ΠΡΟΣΩΠΙΚΟ
ΤΜΗΜΑ ΤΑΜΕΙΟΥ		
2	ΤΕ ΔΙΟΙΚΗΤΙΚΟΥ ΛΟΓΙΣΤΙΚΟΥ	ΜΟΝΙΜΟ ΠΡΟΣΩΠΙΚΟ
1	ΔΙΟΙΚΗΤΙΚΟΥ	ΜΟΝΙΜΟ ΠΡΟΣΩΠΙΚΟ
Δ/ΝΣΗ ΚΕΠ		
1	ΠΕ ΔΙΟΙΚΗΤΙΚΟΥ	ΜΟΝΙΜΟ ΠΡΟΣΩΠΙΚΟ
ΤΜΗΜΑ ΕΞΥΠΗΡΕΤΗΣΗΣ ΠΟΛΙΤΩΝ		
16	ΠΕ ΔΙΕΚΠΕΡΑΙΩΣΗΣ ΥΠΟΘΕΣΕΩΝ ΠΟΛΙΤΩΝ	ΜΟΝΙΜΟ ΠΡΟΣΩΠΙΚΟ
2	ΔΕ ΔΙΕΚΠΕΡΑΙΩΣΗΣ ΥΠΟΘΕΣΕΩΝ ΠΟΛΙΤΩΝ	ΜΟΝΙΜΟ ΠΡΟΣΩΠΙΚΟ
ΤΜΗΜΑ ΕΣΩΤΕΡΙΚΗΣ ΑΝΤΑΠΟΚΡΙΣΗΣ		
1	ΔΕ ΔΙΟΙΚΗΤΙΚΟΥ ΛΟΓΙΣΤΙΚΟΥ	ΜΟΝΙΜΟ ΠΡΟΣΩΠΙΚΟ
Ανθρώπινο Δυναμικό Διεύθυνσης Τεχνικών Υπηρεσιών		
Πλήθος	Επίπεδο Εκπαίδευσης (ΠΕ, ΤΕ, ΔΕ, ΥΕ) Κλάδος & Ειδικότητα	Σχέση Εργασίας(Οργανικές θέσεις μόνιμου προσωπικού, Προσωποπαγείς θέσεις μόνιμου προσωπικού, Ειδικές Θέσεις, ΙΔΑΧ, ΙΔΟΧ)
Δ/ΝΣΗ ΤΕΧΝΙΚΩΝ ΥΠΗΡΕΣΙΩΝ		
1	ΠΕ ΜΗΧΑΝΙΚΩΝ ΑΓΡΟΝΟΜΩΝ ΤΟΠΟΓΡΑΦΩΝ	ΜΟΝΙΜΟ ΠΡΟΣΩΠΙΚΟ
ΤΜΗΜΑ ΣΥΓΚΟΙΝΩΝΙΑΚΩΝ ΚΤΙΡΙΑΚΩΝ ΕΡΓΩΝ ΚΑΙ ΜΕΛΕΤΩΝ		
2	ΠΕ ΠΟΛΙΤΙΚΩΝ ΜΗΧΑΝΙΚΩΝ	ΜΟΝΙΜΟ ΠΡΟΣΩΠΙΚΟ
	ΠΕ ΜΗΧΑΝΙΚΩΝ ΑΓΡΟΝΟΜΩΝ ΤΟΠΟΓΡΑΦΩΝ	ΜΟΝΙΜΟ ΠΡΟΣΩΠΙΚΟ
1	ΠΕ ΑΡΧΙΤΕΚΤΟΝΩΝ –ΜΗΧΑΝΙΚΩΝ	ΜΟΝΙΜΟ ΠΡΟΣΩΠΙΚΟ
4	ΔΕ ΤΕΧΝΙΤΩΝ	ΜΟΝΙΜΟ ΠΡΟΣΩΠΙΚΟ
1	ΔΕ ΔΙΟΙΚΗΤΙΚΟΥ	ΜΟΝΙΜΟ ΠΡΟΣΩΠΙΚΟ
1	ΔΕ ΣΧΕΔΙΑΣΤΩΝ	ΜΟΝΙΜΟ ΠΡΟΣΩΠΙΚΟ
1	ΥΕ ΕΡΓΑΤΩΝ ΓΕΝ. ΚΑΘΗΚΟΝΤΩΝ	ΜΟΝΙΜΟ ΠΡΟΣΩΠΙΚΟ
1	ΥΕ ΕΡΓΑΤΩΝ	ΑΟΡΙΣΤΟΥ ΧΡΟΝΟΥ
1	ΔΕ ΜΗΧΑΝΟΤΕΧΝΙΤΩΝ	ΑΟΡΙΣΤΟΥ ΧΡΟΝΟΥ
ΤΜΗΜΑ ΗΛΕΚΤΡΟΜΗΧΑΝΟΛΟΓΙΚΩΝ ΕΡΓΩΝ, ΗΛΕΚΤΡΟΦΩΤΙΣΜΟΥ ΚΑΙ ΕΞΟΙΚΟΝΟΜΗΣΗΣ ΕΝΕΡΓΕΙΑΣ		
1	ΠΕ ΗΛΕΚΤΡΟΛΟΓΩΝ-ΜΗΧΑΝΙΚΩΝ	ΜΟΝΙΜΟ ΠΡΟΣΩΠΙΚΟ
1	ΠΕ ΜΗΧΑΝΟΛΟΓΩΝ- ΜΗΧΑΝΙΚΩΝ	ΜΟΝΙΜΟ ΠΡΟΣΩΠΙΚΟ
2	ΤΕ ΗΛΕΚΤΡΟΛΟΓΩΝ -ΜΗΧΑΝΙΚΩΝ	ΜΟΝΙΜΟ ΠΡΟΣΩΠΙΚΟ
2	ΔΕ ΗΛΕΚΤΡΟΛΟΓΩΝ	ΜΟΝΙΜΟ ΠΡΟΣΩΠΙΚΟ
ΤΜΗΜΑ ΣΥΓΚΟΙΝΩΝΙΩΝ, ΚΥΚΛΟΦΟΡΙΑΣ ΚΑΙ ΤΟΠΟΓΡΑΦΗΣΕΩΝ		
1	ΠΕ ΑΡΧΙΤΕΚΤΟΝΩΝ-ΜΗΧΑΝΙΚΩΝ	ΜΟΝΙΜΟ ΠΡΟΣΩΠΙΚΟ
1	ΤΕ ΜΗΧΑΝΟΛΟΓΩΝ ΜΗΧΑΝΙΚΩΝ	ΜΟΝΙΜΟ ΠΡΟΣΩΠΙΚΟ
1	ΔΕ ΕΡΓΟΔΗΓΩΝ	ΑΟΡΙΣΤΟΥ ΧΡΟΝΟΥ
ΤΜΗΜΑ ΠΟΛΙΤΙΚΗΣ ΠΡΟΣΤΑΣΙΑΣ		
1	ΠΕ ΔΙΟΙΚΗΤΙΚΟΥ	ΜΟΝΙΜΟ ΠΡΟΣΩΠΙΚΟ
1	ΔΕ ΧΕΙΡΙΣΤΩΝ ΜΗΧΑΝΗΜΑΤΩΝ ΕΡΓΟΥ	ΜΟΝΙΜΟ ΠΡΟΣΩΠΙΚΟ
3	ΔΕ ΧΕΙΡΙΣΤΩΝ ΜΗΧΑΝΗΜΑΤΩΝ ΕΡΓΟΥ	ΑΟΡΙΣΤΟΥ ΧΡΟΝΟΥ
1	ΔΕ ΟΔΗΓΩΝ ΑΥΤΟΚΙΝΗΤΟΥ	ΑΟΡΙΣΤΟΥ ΧΡΟΝΟΥ
1	ΔΕ ΟΔΗΓΩΝ ΑΥΤΟΚΙΝΗΤΟΥ	ΜΟΝΙΜΟ ΠΡΟΣΩΠΙΚΟ
Δ/ΝΣΗ ΚΑΘΑΡΙΟΤΗΤΑΣ-ΠΡΑΣΙΝΟΥ -ΑΝΑΚΥΚΛΩΣΗΣ		

1	ΠΕ ΓΕΩΠΟΝΩΝ	ΜΟΝΙΜΟ ΠΡΟΣΩΠΙΚΟ
ΤΜΗΜΑ ΑΠΟΚΟΜΙΔΗΣ ΑΠΟΡΡΙΜΜΑΤΩΝ ΚΑΙ ΑΝΑΚΥΚΛΩΣΙΜΩΝ ΥΛΙΚΩΝ		
3	ΔΕ ΕΠΟΠΤΩΝ ΚΑΘΑΡΙΟΤΗΤΑΣ	ΜΟΝΙΜΟ ΠΡΟΣΩΠΙΚΟ
10	ΔΕ ΟΔΗΓΩΝ ΑΥΤΟΚΙΝΗΤΩΝ ΑΠΟΡΡΙΜΜΑΤΟΦΟΡΩΝ	ΜΟΝΙΜΟ ΠΡΟΣΩΠΙΚΟ
1	ΔΕ ΟΔΗΓΩΝ ΑΥΤΟΚΙΝΗΤΩΝ ΑΠΟΡΡΙΜΜΑΤΟΦΟΡΩΝ	ΑΟΡΙΣΤΟΥ ΧΡΟΝΟΥ
1	ΔΕ ΔΙΟΙΚΗΤΙΚΟΥ	ΜΟΝΙΜΟ ΠΡΟΣΩΠΙΚΟ
3	ΔΕ ΟΔΗΓΩΝ	ΜΟΝΙΜΟ ΠΡΟΣΩΠΙΚΟ
1	ΔΕ ΟΔΗΓΩΝ	ΑΟΡΙΣΤΟΥ ΧΡΟΝΟΥ
3	ΔΕ ΧΕΙΡΙΣΤΩΝ ΜΗΧΑΝΗΜΑΤΩΝ ΕΡΓΟΥ	ΜΟΝΙΜΟ ΠΡΟΣΩΠΙΚΟ
32	ΥΕ ΕΡΓΑΤΩΝ ΚΑΘΑΡΙΟΤΗΤΑΣ	ΜΟΝΙΜΟ ΠΡΟΣΩΠΙΚΟ
2	ΥΕ ΕΡΓΑΤΩΝ ΚΑΘΑΡΙΟΤΗΤΑΣ	ΑΟΡΙΣΤΟΥ ΧΡΟΝΟΥ
1	ΥΕ ΒΟΗΘΗΤΙΚΟΥ ΠΡΟΣΩΠΙΚΟΥ	ΑΟΡΙΣΤΟΥ ΧΡΟΝΟΥ
1	ΕΡΓΑΤΩΝ	ΜΟΝΙΜΟ ΠΡΟΣΩΠΙΚΟ
ΤΜΗΜΑ ΔΙΑΧΕΙΡΙΣΗΣ ΚΑΙ ΣΥΝΤΗΡΙΣΗΣ ΟΧΗΜΑΤΩΝ		
2	ΠΕ ΔΙΟΙΚΗΤΙΚΟΥ	ΜΟΝΙΜΟ ΠΡΟΣΩΠΙΚΟ
ΤΜΗΜΑ ΠΡΑΣΙΝΟΥ		
2	ΠΕ ΔΑΣΟΛΟΓΩΝ	ΜΟΝΙΜΟ ΠΡΟΣΩΠΙΚΟ
1	ΤΕ ΓΕΩΠΟΝΩΝ ΔΑΣΟΛΟΓΩΝ	ΜΟΝΙΜΟ ΠΡΟΣΩΠΙΚΟ
1	ΔΕ ΔΙΟΙΚΗΤΙΚΟΥ	ΜΟΝΙΜΟ ΠΡΟΣΩΠΙΚΟ
4	ΔΕ ΔΕΝΔΡΟΚΗΠΟΥΡΩΝ	ΜΟΝΙΜΟ ΠΡΟΣΩΠΙΚΟ
2	ΔΕ ΔΕΝΔΡΟΚΗΠΟΥΡΩΝ	ΑΟΡΙΣΤΟΥ ΧΡΟΝΟΥ
1	ΔΕ ΟΔΗΓΩΝ	ΑΟΡΙΣΤΟΥ ΧΡΟΝΟΥ
3	ΥΕ ΕΡΓΑΤΩΝ ΠΡΑΣΙΝΟΥ	ΑΟΡΙΣΤΟΥ ΧΡΟΝΟΥ
1	ΥΕ ΕΡΓΑΤΩΝ ΚΗΠΩΝ	ΜΟΝΙΜΟ ΠΡΟΣΩΠΙΚΟ
ΥΠΗΡΕΣΙΕΣ ΠΟΥ ΥΠΑΓΟΝΤΑΙ ΣΤΟ ΔΗΜΑΡΧΟ		
Πλήθος	Επίπεδο Εκπαίδευσης (ΠΕ, ΤΕ, ΔΕ, ΥΕ) Κλάδος & Ειδικότητα	Σχέση Εργασίας(Οργανικές θέσεις μόνιμου προσωπικού, Προσωποπαγείς θέσεις μόνιμου προσωπικού, Ειδικές Θέσεις, ΙΔΑΧ, ΙΔΟΧ)
	ΑΥΤΟΤΕΛΕΣ ΓΡΑΦΕΙΟ ΕΠΙΚΟΙΝΩΝΙΑΣ, ΤΥΠΟΥ, ΔΗΜΟΣΙΩΝ ΣΧΕΣΕΩΝ ΚΑΙ ΔΙΑΦΑΝΕΙΑΣ	
1	ΔΕ ΔΙΟΙΚΗΤΙΚΟΥ	ΑΟΡΙΣΤΟΥ ΧΡΟΝΟΥ
	ΓΡΑΦΕΙΟ ΔΗΜΑΡΧΟΥ	
1	ΔΕ ΧΕΙΡΙΣΤΩΝ Η/Υ	ΜΟΝΙΜΟ ΠΡΟΣΩΠΙΚΟ
1	ΥΕ ΚΛΗΤΗΡΩΝ- ΘΥΡΩΡΩΝ –ΓΕΝ. ΚΑΘΗΚΟΝΤΩΝ	ΜΟΝΙΜΟ ΠΡΟΣΩΠΙΚΟ
	ΑΥΤΟΤΕΛΕΣ ΤΜΗΜΑ ΔΗΜΟΤΙΚΗΣ ΑΣΤΥΝΟΜΙΑΣ	
1	ΔΕ ΔΗΜΟΤΙΚΗΣ ΑΣΤΥΝΟΜΙΑΣ	ΜΟΝΙΜΟ ΠΡΟΣΩΠΙΚΟ
5	ΔΕ ΕΙΔΙΚΟΥ ΠΡΟΣΩΠΙΚΟΥ (ΔΗΜ. ΑΣΤΥΝΟΜΙΑΣ)	ΜΟΝΙΜΟ ΠΡΟΣΩΠΙΚΟ
1	ΔΕ ΔΙΟΙΚΗΤΙΚΟΥ	ΜΟΝΙΜΟ ΠΡΟΣΩΠΙΚΟ
	ΑΥΤΟΤΕΛΕΣ ΤΜΗΜΑ ΣΥΝΤΟΝΙΣΜΟΥ ΚΑΙ ΕΞΥΠΗΡΕΤΗΣΗΣ ΤΟΥ ΔΗΜΟΤΗ	
2	ΔΕ ΔΙΟΙΚΗΤΙΚΟΥ	ΜΟΝΙΜΟ ΠΡΟΣΩΠΙΚΟ
	ΑΥΤΟΤΕΛΕΣ ΤΜΗΜΑ ΥΠΟΣΤΗΡΙΞΗΣ ΠΟΛΙΤΙΚΩΝ ΟΡΓΑΝΩΝ	
2	ΔΕ ΔΙΟΙΚΗΤΙΚΩΝ	ΜΟΝΙΜΟ ΠΡΟΣΩΠΙΚΟ

Πίνακας 1- Ανθρώπινο δυναμικό του Δήμου Αρταίων

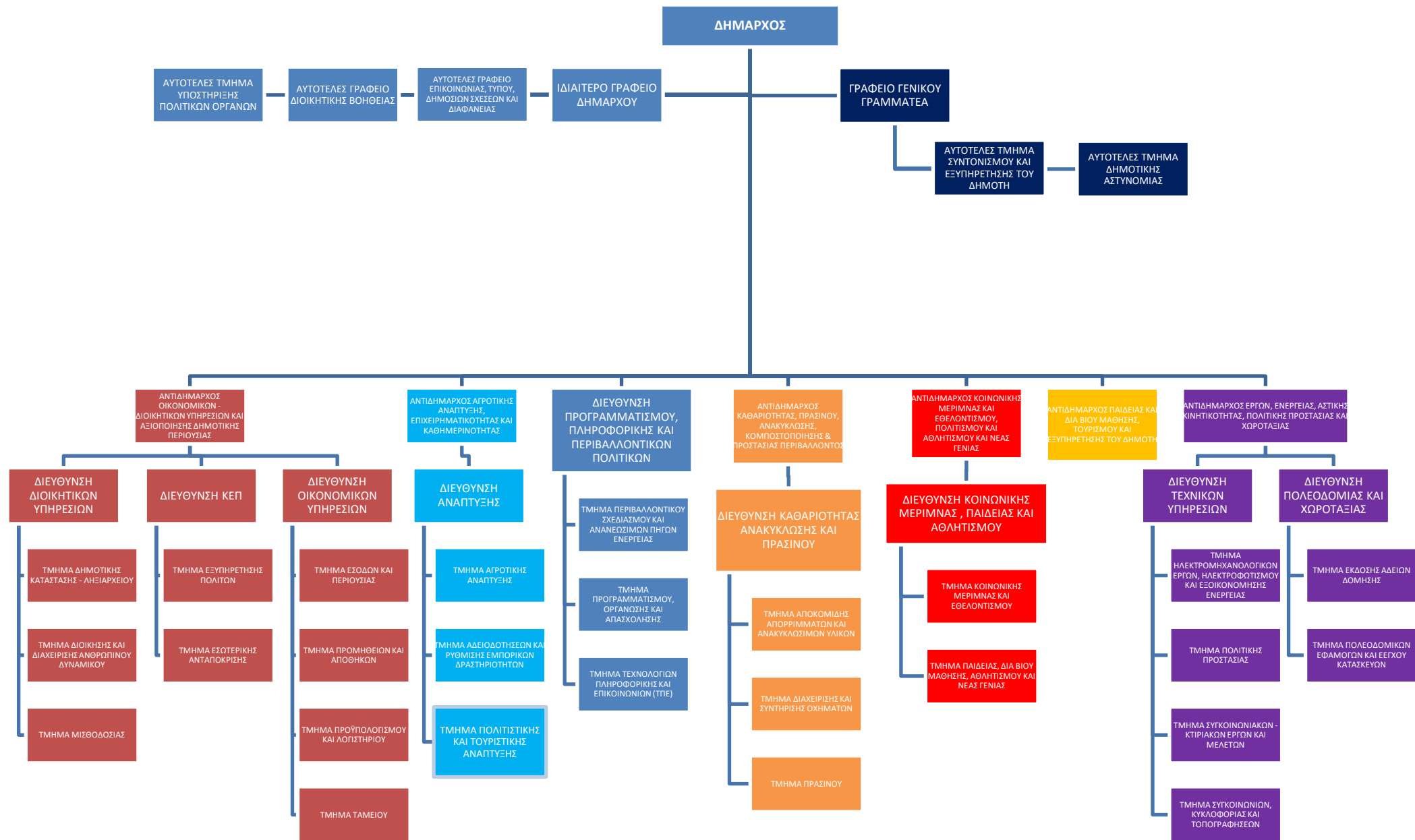

2.3 Υλικοτεχνική υποδομή του Δήμου

Οχήματα

Α/Α	ΑΡ. ΚΥΚΛ.	ΤΥΠΟΣ	ΜΑΡΚΑ	ΕΙΔΟΣ	ΚΑΥΣΙΜΟ
1	ΚΗΙ8015	ΕΠΙΒΑΤΙΚΟ	VOLKSWAGEN VW	ΕΠΙΒΑΤΙΚΟ	BENZINΗ
2	ΚΗΙ8013	ΕΠΙΒΑΤΙΚΟ	VOLKSWAGEN VW	ΕΠΙΒΑΤΙΚΟ	BENZINΗ
3	ΚΗΙ7975	ΕΠΙΒΑΤΙΚΟ	HYUNDAI MOTOR C	ΕΠΙΒΑΤΙΚΟ	BENZINΗ
4	ΚΗΙ7973	ΕΠΙΒΑΤΙΚΟ	FIAT AUTO SPA	ΕΠΙΒΑΤΙΚΟ	BENZINΗ
5	ΚΗΙ8020	ΕΠΙΒΑΤΙΚΟ	FIAT	ΕΠΙΒΑΤΙΚΟ	ΠΕΤΡΕΛΑΙΟ
6	ΚΗΙ8021	ΕΠΙΒΑΤΙΚΟ	FIAT	ΕΠΙΒΑΤΙΚΟ	ΠΕΤΡΕΛΑΙΟ
7	ΚΗΙ8037	ΕΠΙΒΑΤΙΚΟ	HYUNDAI i20	ΕΠΙΒΑΤΙΚΟ	ΠΕΤΡΕΛΑΙΟ
8	ΚΗΙ8038	ΕΠΙΒΑΤΙΚΟ	HYUNDAI i20	ΕΠΙΒΑΤΙΚΟ	ΠΕΤΡΕΛΑΙΟ
9	ΚΗΙ1594	ΑΠΟΡΡΙΜΜΑΤΟΦΟΡΑ	DAIMLER CHRYSL	ΦΟΡΤΗΓΟ-ΑΠΟΡ/ΡΟ ≥3,5t	ΠΕΤΡΕΛΑΙΟ
10	ΚΗΗ2144	ΑΠΟΡΡΙΜΜΑΤΟΦΟΡΑ	ISUZU	ΦΟΡΤΗΓΟ-ΑΠΟΡ/ΡΟ ≥3,5t	ΠΕΤΡΕΛΑΙΟ
11	ΚΗΙ7977	ΑΠΟΡΡΙΜΜΑΤΟΦΟΡΑ	MERCEDES	ΦΟΡΤΗΓΟ-ΑΠΟΡ/ΡΟ ≥3,5t	ΠΕΤΡΕΛΑΙΟ
12	ΚΗΟ4776	ΑΠΟΡΡΙΜΜΑΤΟΦΟΡΑ	SCANIA	ΦΟΡΤΗΓΟ-ΑΠΟΡ/ΡΟ ≥3,5t	ΠΕΤΡΕΛΑΙΟ
13	ΚΗΙ8033	ΑΠΟΡΡΙΜΜΑΤΟΦΟΡΑ	ISUZU	ΦΟΡΤΗΓΟ-ΑΠΟΡ/ΡΟ ≤ 3,5t	ΠΕΤΡΕΛΑΙΟ
14	ΚΗΙ8019	ΑΠΟΡΡΙΜΜΑΤΟΦΟΡΑ	ISUZU	ΦΟΡΤΗΓΟ-ΑΠΟΡ/ΡΟ ≥3,5t	ΠΕΤΡΕΛΑΙΟ
15	ΚΗΥ3692	ΑΠΟΡΡΙΜΜΑΤΟΦΟΡΑ	MERCEDES	ΦΟΡΤΗΓΟ-ΑΠΟΡ/ΡΟ ≥3,5t	ΠΕΤΡΕΛΑΙΟ
16	ΚΗΙ1592	ΑΠΟΡΡΙΜΜΑΤΟΦΟΡΑ	PIAGGIO	ΦΟΡΤΗΓΟ-ΑΠΟΡ/ΡΟ ≤ 3,5t	BENZINΗ
17	ΚΗΙ7965	ΑΠΟΡΡΙΜΜΑΤΟΦΟΡΑ	PIAGGIO	ΦΟΡΤΗΓΟ-ΑΠΟΡ/ΡΟ ≤ 3,5t	BENZINΗ
18	ΚΗΙ7983	ΑΠΟΡΡΙΜΜΑΤΟΦΟΡΑ	DAF TRUCKS N.V	ΦΟΡΤΗΓΟ-ΑΠΟΡ/ΡΟ ≥3,5t	ΠΕΤΡΕΛΑΙΟ
19	ΚΗΙ7988	ΑΠΟΡΡΙΜΜΑΤΟΦΟΡΑ	DAIMLER CHRYSL	ΦΟΡΤΗΓΟ-ΑΠΟΡ/ΡΟ ≥3,5t	ΠΕΤΡΕΛΑΙΟ
20	ΚΗΙ7990	ΑΠΟΡΡΙΜΜΑΤΟΦΟΡΑ	IVECO	ΦΟΡΤΗΓΟ-ΑΠΟΡ/ΡΟ ≥3,5t	ΠΕΤΡΕΛΑΙΟ
21	ΚΗΙ7991	ΑΠΟΡΡΙΜΜΑΤΟΦΟΡΑ	DAIMLER CHRYSL	ΦΟΡΤΗΓΟ-ΑΠΟΡ/ΡΟ ≥3,5t	ΠΕΤΡΕΛΑΙΟ
22	ΚΗΙ1593	ΑΠΟΡΡΙΜΜΑΤΟΦΟΡΑ	DAF	ΦΟΡΤΗΓΟ-ΑΠΟΡ/ΡΟ ≥3,5t	ΠΕΤΡΕΛΑΙΟ
23	ΚΗΙ7961	ΑΠΟΡΡΙΜΜΑΤΟΦΟΡΑ	NISSAN EUROPE	ΦΟΡΤΗΓΟ-ΑΠΟΡ/ΡΟ ≥3,5t	ΠΕΤΡΕΛΑΙΟ
24	ΚΗΙ7964	ΑΠΟΡΡΙΜΜΑΤΟΦΟΡΑ	DAIMLER CHRYSL	ΦΟΡΤΗΓΟ-ΑΠΟΡ/ΡΟ ≥3,5t	ΠΕΤΡΕΛΑΙΟ
25	ΚΗΙ8016	ΑΠΟΡΡΙΜΜΑΤΟΦΟΡΑ	DAF	ΦΟΡΤΗΓΟ-ΑΠΟΡ/ΡΟ ≥3,5t	ΠΕΤΡΕΛΑΙΟ
26	ΚΗΥ3695	ΦΟΡΤΗΓΟ	MAZDA	ΦΟΡΤΗΓΟ ≤ 3,5t	BENZINΗ
27	ΚΗΥ3699	ΦΟΡΤΗΓΟ	MAZDA	ΦΟΡΤΗΓΟ ≤ 3,5t	BENZINΗ
28	ΚΗΥ3691	ΦΟΡΤΗΓΟ	MAZDA	ΦΟΡΤΗΓΟ ≤ 3,5t	BENZINΗ
29	ΚΗΙ7999	ΦΟΡΤΗΓΟ	TOYOTA	ΦΟΡΤΗΓΟ ≤ 3,5t	ΠΕΤΡΕΛΑΙΟ
30	ΚΗΙ8032	ΦΟΡΤΗΓΟ	TOYOTA	ΦΟΡΤΗΓΟ ≤ 3,5t	ΠΕΤΡΕΛΑΙΟ
31	ΚΗΙ1596	ΦΟΡΤΗΓΟ	NISSAN MOTOR	ΦΟΡΤΗΓΟ ≤ 3,5t	ΠΕΤΡΕΛΑΙΟ
32	ΚΗΙ1586	ΦΟΡΤΗΓΟ	NISSAN MOTOR	ΦΟΡΤΗΓΟ ≤ 3,5t	ΠΕΤΡΕΛΑΙΟ
33	ΚΗΙ8004	ΦΟΡΤΗΓΟ	FORD	ΦΟΡΤΗΓΟ ≤ 3,5t	ΠΕΤΡΕΛΑΙΟ
34	ΚΗΙ8012	ΦΟΡΤΗΓΟ	FORD	ΦΟΡΤΗΓΟ ≤ 3,5t	ΠΕΤΡΕΛΑΙΟ
35	ΚΗΙ8039	ΦΟΡΤΗΓΟ	FIAT DOBLO	ΦΟΡΤΗΓΟ ≤ 3,5t	ΠΕΤΡΕΛΑΙΟ
36	ΚΗΙ1557	ΦΟΡΤΗΓΟ	IVECO MAGIRUS	ΦΟΡΤΗΓΟ ≥3,5t	ΠΕΤΡΕΛΑΙΟ
37	ΚΗΙ8044	ΦΟΡΤΗΓΟ	IVECO MAGIRUS	ΦΟΡΤΗΓΟ ≥3,5t	ΠΕΤΡΕΛΑΙΟ

38	KHI7955	ΦΟΡΤΗΓΟ	MERCEDES	ΦΟΡΤΗΓΟ ≥3,5t	ΠΕΤΡΕΛΑΙΟ
39	KHI7968	ΦΟΡΤΗΓΟ	MERCEDES	ΦΟΡΤΗΓΟ ≥3,5t	ΠΕΤΡΕΛΑΙΟ
40	KHI7994	ΦΟΡΤΗΓΟ	VOLVO	ΦΟΡΤΗΓΟ ≥3,5t	ΠΕΤΡΕΛΑΙΟ
41	KHI8002	ΦΟΡΤΗΓΟ	MERCEDES	ΦΟΡΤΗΓΟ ≥3,5t	ΠΕΤΡΕΛΑΙΟ
42	KHI8041	ΦΟΡΤΗΓΟ	MAN	ΦΟΡΤΗΓΟ ≥3,5t	ΠΕΤΡΕΛΑΙΟ
43	ATZ255	ΔΙΚΥΚΛΟ	KAWASAKI	ΔΙΚΥΚΛΟ	BENZINH
44	ATZ93	ΔΙΚΥΚΛΟ	MONTESA HONDA	ΔΙΚΥΚΛΟ	BENZINH
45	MHE3708	ΔΙΚΥΚΛΟ	ZONGSHEN INTUSTRIAL	ΔΙΚΥΚΛΟ	BENZINH
46	ATB175	ΔΙΚΥΚΛΟ	PT YAMAHA MANUF	ΔΙΚΥΚΛΟ	BENZINH
47	ATZ436	ΗΛΕΚΤΡΟΚΙΝΗΤΟ ΔΙΚΥΚΛΟ	JONWAY SHENKE HUIBANG	ΗΛΕΚΤΡΟΚΙΝΗΤΟ ΔΙΚΥΚΛΟ	ΗΛΕΚΤΡΟΚΙΝΗΤΟ
48	ME50738	ΜΗΧΑΝΗΜΑ ΕΡΓΟΥ	KOMATSU	ΙΣΟΠΕΔΩΤΗΣ	ΠΕΤΡΕΛΑΙΟ
49	ME90370	ΜΗΧΑΝΗΜΑ ΕΡΓΟΥ	JCB	JCB	ΠΕΤΡΕΛΑΙΟ
50	ME110821	ΜΗΧΑΝΗΜΑ ΕΡΓΟΥ	JCB	JCB	ΠΕΤΡΕΛΑΙΟ
51	ME50760	ΜΗΧΑΝΗΜΑ ΕΡΓΟΥ	FOREDIL MACCHINE	ΠΟΛΥΜΗΧΑΝΗΜΑ	ΠΕΤΡΕΛΑΙΟ
52	ME72385	ΜΗΧΑΝΗΜΑ ΕΡΓΟΥ	NISSAN	ΚΑΛΑΘΟΦΟΡΟ	ΠΕΤΡΕΛΑΙΟ
53	ME50728	ΜΗΧΑΝΗΜΑ ΕΡΓΟΥ	KOMATSU	ΕΚΣΚΑΦΕΑΣ	ΠΕΤΡΕΛΑΙΟ
54	ME120958	ΜΗΧΑΝΗΜΑ ΕΡΓΟΥ	MULAG -DAIMLER AG	ΧΟΡΤΟΚΟΠΤΙΚΟ UNIMOG	ΠΕΤΡΕΛΑΙΟ
55	ME120966	ΜΗΧΑΝΗΜΑ ΕΡΓΟΥ	IVECO	ΚΑΛΑΘΟΦΟΡΟ	ΠΕΤΡΕΛΑΙΟ
56	ME120969	ΜΗΧΑΝΗΜΑ ΕΡΓΟΥ	NISSAN	ΚΑΛΑΘΟΦΟΡΟ	ΠΕΤΡΕΛΑΙΟ
57	ME120978	ΜΗΧΑΝΗΜΑ ΕΡΓΟΥ	BIOSTRADA	ΣΑΡΩΘΡΟ	ΠΕΤΡΕΛΑΙΟ
58	ME138202	ΜΗΧΑΝΗΜΑ ΕΡΓΟΥ	JOHN DEER	ΧΟΡΤΟΚΟΠΤΙΚΟ -ΤΡΑΚΤΕΡ	ΠΕΤΡΕΛΑΙΟ
59	ME138218	ΜΗΧΑΝΗΜΑ ΕΡΓΟΥ	CASE	ΕΚΣΚΑΦΕΑΣ	ΠΕΤΡΕΛΑΙΟ

Πίνακας 2- Κατάσταση οχημάτων Δήμου Αρταίων

Μηχανοργάνωση και πληροφοριακά συστήματα

Α/Α	ΕΦΑΡΜΟΓΗ ΛΟΓΙΣΜΙΚΟΥ ALFAWARE	ΑΔΕΙΕΣ ΧΡΗΣΗΣ
1	ΔΗΜΟΤΟΛΟΓΙΟ	7
2	ΜΗΤΡΩΟ ΑΡΡΕΝΩΝ	1
3	ΠΡΩΤΟΚΟΛΛΟ .NET	16
4	ΟΙΚΟΝΟΜΙΚΗ ΥΠΗΡΕΣΙΑ -ΤΑΜΕΙΑΚΗ ΥΠΗΡΕΣΙΑ	4
5	ΟΙΚΟΝΟΜΙΚΗ ΥΠΗΡΕΣΙΑ –ΛΟΓΙΣΤΗΡΙΟ	6
6	ΟΙΚΟΝΟΜΙΚΗ ΥΠΗΡΕΣΙΑ –ΕΣΟΔΑ-ΕΙΣΠΡΑΚΤΟΡΑΣ	5
7	ΕΚΛΟΓΙΚΑ 5000+	1
8	ΔΙΠΛΟΓΡΑΦΙΚΟ ΟΤΑ	2
9	ΜΙΣΘΟΔΟΣΙΑ ΒΑΣΙΚΟ ΠΑΚΕΤΟ / ΑΝΑΔΡΟΜΙΚΑ	2
10	ΛΗΞΙΑΡΧΕΙΟ.NET	6
11	ΤΕΛΟΣ ΑΚΙΝΗΤΗΣ ΠΕΡΙΟΥΣΙΑΣ (ΤΑΠ)	2
12	ΤΕΛΟΣ ΠΑΡΕΠΙΔΗΜΟΝΤΩΝ (2%)	1
13	ΑΔΕΙΕΣ ΚΑΤΑΣΤΗΜΑΤΩΝ	1
14	ΤΕΛΟΣ ΝΕΚΡΟΤΑΦΕΙΟΥ	1
15	ΓΡΑΦΕΙΟ ΚΙΝΗΣΗΣ	3
16	ΚΛΗΣΕΙΣ ΑΥΤΟΚΙΝΗΤΩΝ	1
17	ΣΤΑΤΙΣΤΙΚΑ ΟΙΚΟΝΟΜΙΚΗΣ ΥΠΗΡΕΣΙΑΣ ΟΤΑ	1
18	ΜΙΣΘΟΔΟΣΙΑ ΑΠΔ	1
19	ΜΙΣΘΟΔΟΣΙΑ ΕΑΠ	1

20	ΓΡΑΦΕΙΟ ΠΡΟΣΩΠΙΚΟΥ	3
21	ΓΡΑΦΕΙΟ ΕΞΥΠΗΡΕΤΗΣΗΣ ΤΟΥ ΠΟΛΙΤΗ	1
22	MIS ΔΗΜΑΡΜΟΥ	1
23	WEB SERVICES ΟΙΚΟΝΟΜΙΚΗΣ -ΜΙΣΘΟΔΟΣΙΑΣ	1
24	ΔΙΑΧΕΙΡΙΣΗ CITRIX SERVER ΓΙΑ ΑΠΟΜΑΚΡΥΣΜΕΝΗ ΠΡΟΣΒΑΣΗ ΔΗΜΟΤΙΚΩΝ ΕΝΟΤΗΤΩΝ	1
25	ΔΙΑΧΕΙΡΙΣΗ ΑΠΟΘΗΚΗΣ	1
26	ΕΦΑΡΜΟΓΗ ΠΑΡΑΚΟΛΟΥΘΗΣΗΣ ΤΩΝ ΟΧΗΜΑΤΩΝ ΤΟΥ ΔΗΜΟΥ ΟΠΟΥ ΕΙΝΑΙ ΕΓΚΑΤΕΣΤΗΜΕ	1

Πίνακας 3- Λογισμικά οικονομικής - διοικητικής διαχείρισης (προγράμματα Alfaware)

A/A	ΠΡΟΓΡΑΜΜΑ	ΠΟΣΟΤΗΤΑ	ΝΟΜΙΜΕΣ ΑΔΕΙΕΣ	ΜΗ ΝΟΜΙΜΕΣ ΑΔΕΙΕΣ
1	Microsoft Windows	154	63	0
2	Microsoft Windows Server	1	1	0
3	NT Server	2	2	0
4	SERVER MS SQL 7	1	1	0
5	SQL Server	1	1	0
6	Windows SBS 2003	5	5	0
7	Arcserve Backup	1	1	0
8	BACK UP ST 28000N	1	1	0
9	Microsoft Office	100	100	0
10	Adobe Acrobat	154	154	0
11	PDF Creator	154	154	0
12	Antivirus	57	57	0
13	Λογισμικό Ωρομέτρησης Προσωπικού	1	1	0
14	Alfasystem	1	1	0
15	Πληροφοριακό σύστημα e-arta	1	1	0
16	ANADELTA TESSERA PROFESSIONAL	1	1	0
17	Λογισμικό ΚΕΝΑΚ	5	5	0
18	ASA Software	3	3	0
19	ERGA	5	5	0
20	ERGO	4	4	0
21	METRO	4	4	0
22	ALMA PRO 3	1	1	0
23	ΕΦΑΡΜΟΓΗ USB HASP	1	1	0
24	Λογισμικό ADAPT	1	1	
25	ΠΡΟΜΗΘΕΙΑ ΗΛΕΚΤΡΟΝΙΚΟΥ ΔΙΑΔΙΚΤΥΑΚΟΥ ΣΥΣΤΗΜΑΤΟΣ ΚΑΤΑΓΡΑΦΗΣ ΚΑΙ ΠΑΡΑΚΟΛΟΥΘΗΣΗΣ ΖΗΤΗΜΑΤΩΝ (NOVONVILLE)	1	1	

Πίνακας 4- Λογισμικά εκτός οικονομικής Διαχείρισης

A/A	ΠΕΡΙΓΡΑΦΗ	ΠΟΣΟΤΗΤΑ
1	SERVERS	6
2	ΗΛΕΚΤΡΟΝΙΚΟΙ ΥΠΟΛΟΓΙΣΤΕΣ	154
3	ΕΞΩΤΕΡΙΚΟΙ ΣΚΛΗΡΟΙ ΔΙΣΚΟΙ	7
4	SWITCHES	22
5	UPS	27
6	ΦΩΤΟΤΥΠΙΚΑ	22

7	ΠΟΛΥΜΗΧΑΝΗΜΑΤΑ	6
---	----------------	---

Πίνακας 5- Εξοπλισμός πληροφορικής (Hardware)

Πρότυπα - Συστήματα - Εργαλεία	ΝΑΙ/ΟΧΙ	Σχόλιο - Παρατηρήσεις
Διαχειριστική Επάρκεια	ΝΑΙ	
ΗΛΕΚΤΡΟΝΙΚΗ ΔΙΑΚΥΒΕΡΝΗΣΗ		
	ΝΑΙ/ΟΧΙ	Σχόλιο - Παρατηρήσεις
Διαδικτυακή Πύλη	ΝΑΙ	url: www.arta.gr
Ηλεκτρονική Εξυπηρέτηση του Πολίτη	ΟΧΙ	
Διαβούλευση	ΟΧΙ	
Τοπικό δίκτυο (lan)	ΝΑΙ	
Ασύρματο δίκτυο (w-lan)	ΝΑΙ	
Αριθμός web servers	ΟΧΙ	
Web servers/ Γραμμή επικοινωνία (εύρος ζώνης)	ΟΧΙ	
ΒΑΣΙΚΕΣ ΣΥΝΕΡΓΑΣΙΕΣ		
1.	Υπουργείο Εσωτερικών	
2.	Αποκεντρωμένη Διοίκηση Περιφέρειας Ηπείρου-Δυτικής Μακεδονίας	

2.4 Δημοτική περιουσία προς αξιοποίηση

Στον επόμενο πίνακα αποτυπώνεται η ακίνητη περιουσία του Δήμου και των Νομικών του προσώπων προς αξιοποίηση στα πλαίσια του Επιχειρησιακού Προγράμματος του Δήμου.

ΕΠ_06: ΠΕΡΙΟΥΣΙΑ ΤΟΥ ΔΗΜΟΥ ΠΡΟΣ ΑΞΙΟΠΟΙΗΣΗ						
ΑΚΙΝΗΤΑ						
α/α	Δημοτική Ενότητα	Οδός	Θέση	Επιφάνεια (τ.μ.)	Κατάσταση	Περιγραφή
1	ΑΜΒΡΑΚΙΚΟΥ	ΑΜΒΡΑΚΙΚΟΥ - ΠΟΛΥΔΡΟΣΟΥ	ΑΜΜΟΥΣΑ	7.496,73	μισθωμένη	
2	ΞΗΡΟΒΟΥΝΙΟΥ	ΞΗΡΟΒΟΥΝΙΟΥ - ΚΑΜΠΗΣ	ΚΑΜΠΗ	32,00		
3	ΦΙΛΟΘΕΗΣ	ΦΙΛΟΘΕΗΣ - ΡΟΚΚΑΣ	ΧΩΡΙΟ	50,00		
4	ΞΗΡΟΒΟΥΝΙΟΥ	ΞΗΡΟΒΟΥΝΙΟΥ - ΑΜΜΟΤΟΠΟΥ	ΑΜΜΟΤΟΠΟΣ	55,63		
5	ΦΙΛΟΘΕΗΣ	ΦΙΛΟΘΕΗΣ - ΧΑΛΚΙΑΔΩΝ	ΧΑΛΚΙΑΔΕΣ	66,00		
6		ΦΙΛΟΘΕΗΣ - ΡΟΚΚΑΣ	ΛΕΜΟΝΙΕΣ	100,00		
7	ΞΗΡΟΒΟΥΝΙΟΥ	ΞΗΡΟΒΟΥΝΙΟΥ - ΣΚΟΥΠΑΣ	ΣΚΟΥΠΑ	107,00		
8	ΞΗΡΟΒΟΥΝΙΟΥ	ΞΗΡΟΒΟΥΝΙΟΥ - ΚΑΜΠΗΣ	ΚΑΜΠΗ	118,00		
9	ΦΙΛΟΘΕΗΣ	ΦΙΛΟΘΕΗΣ - ΑΓΙΟΥ ΣΠΥΡΙΔΩΝΟΣ	ΚΛΗΡΟΤΕΜΑΧΙΟ 1028	125,00		
10	ΒΛΑΧΕΡΝΑΣ	ΒΛΑΧΕΡΝΑΣ - ΒΛΑΧΕΡΝΑΣ	ΘΕΣΗ ΣΑΛΑΩΡΑ	160,00		
11	ΦΙΛΟΘΕΗΣ	ΦΙΛΟΘΕΗΣ - ΑΓΙΟΥ ΣΠΥΡΙΔΩΝΟΣ	ΚΛΗΡΟΤΕΜΑΧΙΟ 1062	187,00		
12	ΦΙΛΟΘΕΗΣ	ΦΙΛΟΘΕΗΣ - ΑΓΙΟΥ ΣΠΥΡΙΔΩΝΟΣ	ΚΛΗΡΟΤΕΜΑΧΙΟ 1065	188,00		
13	ΦΙΛΟΘΕΗΣ	ΦΙΛΟΘΕΗΣ - ΑΓΙΟΥ ΣΠΥΡΙΔΩΝΟΣ	ΚΛΗΡΟΤΕΜΑΧΙΟ 1139	188,00		
14	ΦΙΛΟΘΕΗΣ	ΦΙΛΟΘΕΗΣ - ΡΟΚΚΑΣ	ΛΕΜΟΝΙΕΣ	200,00		
15	ΦΙΛΟΘΕΗΣ	ΦΙΛΟΘΕΗΣ - ΡΟΚΚΑΣ	ΧΩΡΙΟ	200,00		
16	ΞΗΡΟΒΟΥΝΙΟΥ	ΞΗΡΟΒΟΥΝΙΟΥ - ΚΑΜΠΗΣ	ΘΕΣΗ ΠΑΛΙΟΥΡΗ	220,00		
17	ΞΗΡΟΒΟΥΝΙΟΥ	ΞΗΡΟΒΟΥΝΙΟΥ - ΚΑΜΠΗΣ	ΚΑΜΠΗ	234,00		
18	ΞΗΡΟΒΟΥΝΙΟΥ	ΞΗΡΟΒΟΥΝΙΟΥ - ΑΜΜΟΤΟΠΟΥ	ΧΑΝΟΠΟΥΛΟ	250,00		
19	ΑΡΤΑΙΩΝ	ΑΡΤΑΙΩΝ - ΓΛΥΚΟΡΙΖΟΥ	ΓΛΥΚΟΡΥΖΟ	250,00		
20	ΑΜΒΡΑΚΙΚΟΥ	ΑΜΒΡΑΚΙΚΟΥ - ΒΙΓΛΑΣ	ΚΛΗΡΟΤΕΜΑΧΙΟ 13	250,00		
21	ΦΙΛΟΘΕΗΣ	ΦΙΛΟΘΕΗΣ - ΑΓΙΟΥ ΣΠΥΡΙΔΩΝΟΣ	ΚΛΗΡΟΤΕΜΑΧΙΟ 1027	250,00		
22	ΦΙΛΟΘΕΗΣ	ΦΙΛΟΘΕΗΣ - ΑΓΙΟΥ ΣΠΥΡΙΔΩΝΟΣ	ΚΛΗΡΟΤΕΜΑΧΙΟ 1092	250,00		
23	ΦΙΛΟΘΕΗΣ	ΦΙΛΟΘΕΗΣ - ΑΓΙΟΥ ΣΠΥΡΙΔΩΝΟΣ	ΚΛΗΡΟΤΕΜΑΧΙΟ 1143	250,00		
24	ΞΗΡΟΒΟΥΝΙΟΥ	ΞΗΡΟΒΟΥΝΙΟΥ - ΠΑΝΤΑΝΑΣΣΗΣ	ΣΟΥΡΑ ΠΑΤΛΙΕΣ	263,00		
25	ΞΗΡΟΒΟΥΝΙΟΥ	ΞΗΡΟΒΟΥΝΙΟΥ - ΠΑΝΤΑΝΑΣΣΗΣ	ΣΟΥΡΑ ΠΑΤΛΙΕΣ	274,00		
26	ΦΙΛΟΘΕΗΣ	ΦΙΛΟΘΕΗΣ - ΡΟΚΚΑΣ	ΧΩΡΙΟ	280,00		
27	ΑΡΤΑΙΩΝ	ΑΡΤΑΙΩΝ - ΓΛΥΚΟΡΙΖΟΥ	ΓΛΥΚΟΡΥΖΟ	283,00		
28	ΦΙΛΟΘΕΗΣ	ΦΙΛΟΘΕΗΣ - ΡΟΚΚΑΣ	ΧΩΡΙΟ	300,00		
29	ΦΙΛΟΘΕΗΣ	ΦΙΛΟΘΕΗΣ - ΡΟΚΚΑΣ	ΛΕΜΟΝΙΕΣ	300,00		
30	ΦΙΛΟΘΕΗΣ	ΦΙΛΟΘΕΗΣ - ΡΟΚΚΑΣ	ΛΕΜΟΝΙΕΣ	300,00		
31	ΦΙΛΟΘΕΗΣ	ΦΙΛΟΘΕΗΣ - ΡΟΚΚΑΣ	ΧΩΡΙΟ	300,00		
32	ΞΗΡΟΒΟΥΝΙΟΥ	ΞΗΡΟΒΟΥΝΙΟΥ - ΚΑΜΠΗΣ	ΚΑΜΠΗ	300,00		

33	ΦΙΛΟΘΕΗΣ	ΦΙΛΟΘΕΗΣ - ΑΓΙΟΥ ΣΠΥΡΙΔΩΝΟΣ	ΚΛΗΡΟΤΕΜΑΧΙΟ 517	375,00		
34	ΦΙΛΟΘΕΗΣ	ΦΙΛΟΘΕΗΣ - ΑΓΙΟΥ ΣΠΥΡΙΔΩΝΟΣ	ΚΛΗΡΟΤΕΜΑΧΙΟ 1078	375,00		
35	ΦΙΛΟΘΕΗΣ	ΦΙΛΟΘΕΗΣ - ΡΟΚΚΑΣ	ΣΤΡΙΚΙΑ	400,00		
36	ΞΗΡΟΒΟΥΝΙΟΥ	ΞΗΡΟΒΟΥΝΙΟΥ - ΠΑΝΤΑΝΑΣΣΗΣ	ΛΗΣΙΟΠΟΥΛΕΣ	405,00		
37	ΞΗΡΟΒΟΥΝΙΟΥ	ΞΗΡΟΒΟΥΝΙΟΥ - ΠΑΝΤΑΝΑΣΣΗΣ	ΜΑΝΤΡΙΑ	415,00		
38	ΦΙΛΟΘΕΗΣ	ΦΙΛΟΘΕΗΣ - ΧΑΛΚΙΑΔΩΝ	ΧΑΛΚΙΑΔΕΣ	433,00		
39	ΞΗΡΟΒΟΥΝΙΟΥ	ΞΗΡΟΒΟΥΝΙΟΥ - ΚΑΜΠΗΣ	ΚΑΜΠΗ	447,00		
40	ΞΗΡΟΒΟΥΝΙΟΥ	ΞΗΡΟΒΟΥΝΙΟΥ - ΚΑΜΠΗΣ	ΚΑΜΠΗ	450,00		
41	ΑΡΤΑΙΩΝ	ΑΡΤΑΙΩΝ	Ε.Ο.ΑΡΤΑΣ ΚΩΣΤΑΚΙΩΝ	456,00		
42	ΒΛΑΧΕΡΝΑΣ	ΒΛΑΧΕΡΝΑΣ - ΒΛΑΧΕΡΝΑΣ	ΒΛΑΧΕΡΝΑ	458,00		
43	ΑΜΒΡΑΚΙΚΟΥ	ΑΜΒΡΑΚΙΚΟΥ - ΓΑΒΡΙΑΣ	ΚΛΗΡΟΤΕΜΑΧΙΟ 230	475,00		
44	ΞΗΡΟΒΟΥΝΙΟΥ	ΞΗΡΟΒΟΥΝΙΟΥ - ΠΑΝΤΑΝΑΣΣΗΣ	ΜΑΝΤΡΙΑ	488,00		
45	ΞΗΡΟΒΟΥΝΙΟΥ	ΞΗΡΟΒΟΥΝΙΟΥ - ΡΟΔΑΥΓΗΣ	ΡΟΔΑΥΓΗ	500,00		
46	ΑΜΒΡΑΚΙΚΟΥ	ΑΜΒΡΑΚΙΚΟΥ - ΡΑΧΗΣ	ΜΟΥΣΑΣ ΚΛΗΡ/ΧΙΟ 263	500,00		
47	ΦΙΛΟΘΕΗΣ	ΦΙΛΟΘΕΗΣ - ΑΓΙΟΥ ΣΠΥΡΙΔΩΝΟΣ	ΚΛΗΡΟΤΕΜΑΧΙΟ 1079	500,00		
48	ΦΙΛΟΘΕΗΣ	ΦΙΛΟΘΕΗΣ - ΑΓΙΟΥ ΣΠΥΡΙΔΩΝΟΣ	ΚΛΗΡΟΤΕΜΑΧΙΟ 1115	500,00		
49	ΦΙΛΟΘΕΗΣ	ΦΙΛΟΘΕΗΣ - ΑΓΙΟΥ ΣΠΥΡΙΔΩΝΟΣ	ΚΛΗΡΟΤΕΜΑΧΙΟ 1053	500,00		
50	ΦΙΛΟΘΕΗΣ	ΦΙΛΟΘΕΗΣ - ΑΓΙΟΥ ΣΠΥΡΙΔΩΝΟΣ	ΚΛΗΡΟΤΕΜΑΧΙΟ 1073	500,00		
51	ΦΙΛΟΘΕΗΣ	ΦΙΛΟΘΕΗΣ - ΑΓΙΟΥ ΣΠΥΡΙΔΩΝΟΣ	ΚΛΗΡΟΤΕΜΑΧΙΟ 1090	500,00		
52	ΞΗΡΟΒΟΥΝΙΟΥ	ΞΗΡΟΒΟΥΝΙΟΥ - ΚΑΜΠΗΣ	ΑΓΝΩΣΤΗ	545,00		
53	ΞΗΡΟΒΟΥΝΙΟΥ	ΞΗΡΟΒΟΥΝΙΟΥ - ΚΑΜΠΗΣ	ΚΑΜΠΗ	547,00		
54	ΦΙΛΟΘΕΗΣ	ΦΙΛΟΘΕΗΣ - ΑΓΙΟΥ ΣΠΥΡΙΔΩΝΟΣ	ΚΛΗΡΟΤΕΜΑΧΙΟ 320	563,00		
55	ΞΗΡΟΒΟΥΝΙΟΥ	ΞΗΡΟΒΟΥΝΙΟΥ - ΚΑΜΠΗΣ	ΘΕΣΗ ΦΡΑΓΜΑ	582,00		
56	ΦΙΛΟΘΕΗΣ	ΦΙΛΟΘΕΗΣ - ΑΓΙΟΥ ΣΠΥΡΙΔΩΝΟΣ	ΚΛΗΡΟΤΕΜΑΧΙΟ 1151	625,00		
57	ΞΗΡΟΒΟΥΝΙΟΥ	ΞΗΡΟΒΟΥΝΙΟΥ - ΠΑΝΤΑΝΑΣΣΗΣ	ΑΛΜΠΟΥΡΑ	627,00		
58	ΞΗΡΟΒΟΥΝΙΟΥ	ΞΗΡΟΒΟΥΝΙΟΥ - ΠΑΝΤΑΝΑΣΣΗΣ	ΣΤΑΝΕΣ	635,00		
59	ΞΗΡΟΒΟΥΝΙΟΥ	ΞΗΡΟΒΟΥΝΙΟΥ - ΑΜΜΟΤΟΠΟΥ	ΑΜΜΟΤΟΠΟΣ	650,00		
60	ΞΗΡΟΒΟΥΝΙΟΥ	ΞΗΡΟΒΟΥΝΙΟΥ - ΠΑΝΤΑΝΑΣΣΗΣ	ΒΑΚΟΥΦΙΚΑ	663,00		
61	ΑΜΒΡΑΚΙΚΟΥ	ΑΜΒΡΑΚΙΚΟΥ - ΓΑΒΡΙΑΣ	ΚΛΗΡΟΤΕΜΑΧΙΟ 256	675,00		
62	ΞΗΡΟΒΟΥΝΙΟΥ	ΞΗΡΟΒΟΥΝΙΟΥ - ΠΑΝΤΑΝΑΣΣΗΣ	ΘΕΣΗ ΠΡΟΧΩΜΑ	683,00		
63	ΞΗΡΟΒΟΥΝΙΟΥ	ΞΗΡΟΒΟΥΝΙΟΥ - ΠΑΝΤΑΝΑΣΣΗΣ	ΑΓ ΙΩΑΝΝΗΣ	697,00		
64	ΞΗΡΟΒΟΥΝΙΟΥ	ΞΗΡΟΒΟΥΝΙΟΥ - ΑΜΜΟΤΟΠΟΥ	ΑΜΜΟΤΟΠΟΣ	750,00		
65	ΦΙΛΟΘΕΗΣ	ΦΙΛΟΘΕΗΣ - ΑΓΙΟΥ ΣΠΥΡΙΔΩΝΟΣ	ΚΛΗΡΟΤΕΜΑΧΙΟ 169	750,00		
66	ΦΙΛΟΘΕΗΣ	ΦΙΛΟΘΕΗΣ - ΑΓΙΟΥ ΣΠΥΡΙΔΩΝΟΣ	ΚΛΗΡΟΤΕΜΑΧΙΟ 587	750,00		

67		ΦΙΛΟΘΕΗΣ - ΑΓΙΟΥ ΣΠΥΡΙΔΩΝΟΣ	ΚΛΗΡΟΤΕΜΑΧΙΟ 310	750,00		
68	ΦΙΛΟΘΕΗΣ	ΦΙΛΟΘΕΗΣ - ΑΓΙΟΥ ΣΠΥΡΙΔΩΝΟΣ	ΚΛΗΡΟΤΕΜΑΧΙΟ 1122	750,00		
69	ΞΗΡΟΒΟΥΝΙΟΥ	ΞΗΡΟΒΟΥΝΙΟΥ - ΚΑΜΠΗΣ	ΚΑΜΠΗ	768,00		
70	ΦΙΛΟΘΕΗΣ	ΦΙΛΟΘΕΗΣ - ΡΟΚΚΑΣ	ΛΕΜΟΝΙΕΣ	780,00		
71	ΞΗΡΟΒΟΥΝΙΟΥ	ΞΗΡΟΒΟΥΝΙΟΥ - ΠΑΝΤΑΝΑΣΣΗΣ	ΠΑΝΤΑΝΑΣΣΑΣ	799,00		
72		ΞΗΡΟΒΟΥΝΙΟΥ - ΠΑΝΤΑΝΑΣΣΗΣ	ΠΑΛΙΑΛΩΝΟ	807,00		
73	ΦΙΛΟΘΕΗΣ	ΦΙΛΟΘΕΗΣ - ΧΑΛΚΙΑΔΩΝ	ΘΕΣΗ ΜΟΥΣΙΑΣ	826,00		
74	ΞΗΡΟΒΟΥΝΙΟΥ	ΞΗΡΟΒΟΥΝΙΟΥ - ΚΑΜΠΗΣ	ΚΑΜΠΗ	826,00		
75	ΦΙΛΟΘΕΗΣ	ΦΙΛΟΘΕΗΣ - ΚΑΛΟΒΑΤΟΥ	ΣΚΑΛΕΣ	837,50		
76	ΞΗΡΟΒΟΥΝΙΟΥ	ΞΗΡΟΒΟΥΝΙΟΥ - ΚΑΜΠΗΣ	ΑΓΝΩΣΤΗ	862,00		
77	ΑΜΒΡΑΚΙΚΟΥ	ΑΜΒΡΑΚΙΚΟΥ - ΓΑΒΡΙΑΣ	ΚΛΗΡΟΤΕΜΑΧΙΟ 16	875,00		
78	ΑΜΒΡΑΚΙΚΟΥ	ΑΜΒΡΑΚΙΚΟΥ - ΓΑΒΡΙΑΣ	ΚΛΗΡΟΤΕΜΑΧΙΟ 284	882,00		
79	ΞΗΡΟΒΟΥΝΙΟΥ	ΞΗΡΟΒΟΥΝΙΟΥ - ΚΑΜΠΗΣ	ΚΑΜΠΗ	912,00		
80	ΞΗΡΟΒΟΥΝΙΟΥ	ΞΗΡΟΒΟΥΝΙΟΥ - ΠΑΝΤΑΝΑΣΣΗΣ	ΑΓΝΩΣΤΗ	936,00		
81	ΞΗΡΟΒΟΥΝΙΟΥ	ΞΗΡΟΒΟΥΝΙΟΥ - ΚΑΜΠΗΣ	ΚΑΜΠΗ	942,00		
82	ΞΗΡΟΒΟΥΝΙΟΥ	ΞΗΡΟΒΟΥΝΙΟΥ - ΠΑΝΤΑΝΑΣΣΗΣ	ΒΑΚΟΥΦΙΚΑ	959,00		
83	ΞΗΡΟΒΟΥΝΙΟΥ	ΞΗΡΟΒΟΥΝΙΟΥ - ΚΑΜΠΗΣ	ΚΑΜΠΗ	998,00		
84	ΦΙΛΟΘΕΗΣ	ΦΙΛΟΘΕΗΣ - ΑΓΙΟΥ ΣΠΥΡΙΔΩΝΟΣ	ΔΟΚΙΜΙΑ	1.000,00		
85	ΦΙΛΟΘΕΗΣ	ΦΙΛΟΘΕΗΣ - ΑΓΙΟΥ ΣΠΥΡΙΔΩΝΟΣ	ΘΕΣΗ ΤΡΙΑΔΕΝΤΡΑ	1.000,00		
86	ΦΙΛΟΘΕΗΣ	ΦΙΛΟΘΕΗΣ - ΑΓΙΟΥ ΣΠΥΡΙΔΩΝΟΣ	ΘΕΣΗ ΚΑΚΟΣΙΜΟΥ	1.000,00		
87	ΦΙΛΟΘΕΗΣ	ΦΙΛΟΘΕΗΣ - ΑΓΙΟΥ ΣΠΥΡΙΔΩΝΟΣ	ΚΛΗΡΟΤΕΜΑΧΙΟ 166	1.000,00		
88	ΦΙΛΟΘΕΗΣ	ΦΙΛΟΘΕΗΣ - ΑΓΙΟΥ ΣΠΥΡΙΔΩΝΟΣ	ΚΛΗΡΟΤΕΜΑΧΙΟ 323	1.000,00		
89	ΦΙΛΟΘΕΗΣ	ΦΙΛΟΘΕΗΣ - ΑΓΙΟΥ ΣΠΥΡΙΔΩΝΟΣ	ΚΛΗΡΟΤΕΜΑΧΙΟ 1230	1.000,00		
90	ΦΙΛΟΘΕΗΣ	ΦΙΛΟΘΕΗΣ - ΑΓΙΟΥ ΣΠΥΡΙΔΩΝΟΣ	ΚΛΗΡΟΤΕΜΑΧΙΟ 1130	1.000,00		
91	ΦΙΛΟΘΕΗΣ	ΦΙΛΟΘΕΗΣ - ΑΓΙΟΥ ΣΠΥΡΙΔΩΝΟΣ	ΚΛΗΡΟΤΕΜΑΧΙΟ 1093	1.000,00		
92	ΦΙΛΟΘΕΗΣ	ΦΙΛΟΘΕΗΣ - ΑΓΙΟΥ ΣΠΥΡΙΔΩΝΟΣ	ΚΛΗΡΟΤΕΜΑΧΙΟ 1099	1.000,00		
93	ΦΙΛΟΘΕΗΣ	ΦΙΛΟΘΕΗΣ - ΑΓΙΟΥ ΣΠΥΡΙΔΩΝΟΣ	ΚΛΗΡΟΤΕΜΑΧΙΟ 1163	1.000,00		
94	ΞΗΡΟΒΟΥΝΙΟΥ	ΞΗΡΟΒΟΥΝΙΟΥ - ΚΑΜΠΗΣ	ΚΑΜΠΗ	1.017,00		
95	ΒΛΑΧΕΡΝΑΣ	ΒΛΑΧΕΡΝΑΣ - ΒΛΑΧΕΡΝΑΣ	ΠΑΙΔΙΚΟΥ ΣΤΑΘΜΟΥ	1.021,14		
96	ΞΗΡΟΒΟΥΝΙΟΥ	ΞΗΡΟΒΟΥΝΙΟΥ - ΠΑΝΤΑΝΑΣΣΗΣ	ΝΑΣΕΙΚΑ	1.056,00		
97	ΞΗΡΟΒΟΥΝΙΟΥ	ΞΗΡΟΒΟΥΝΙΟΥ - ΑΜΜΟΤΟΠΟΥ	ΑΜΜΟΤΟΠΟΣ	1.100,00		
98	ΞΗΡΟΒΟΥΝΙΟΥ	ΞΗΡΟΒΟΥΝΙΟΥ - ΚΑΜΠΗΣ	ΑΓΝΩΣΤΗ	1.119,00		
99	ΦΙΛΟΘΕΗΣ	ΦΙΛΟΘΕΗΣ - ΡΟΚΚΑΣ	ΣΤΡΙΚΙΑ	1.130,00		
100	ΞΗΡΟΒΟΥΝΙΟΥ	ΞΗΡΟΒΟΥΝΙΟΥ - ΚΑΜΠΗΣ	ΜΥΛΟΣ	1.145,00		
101	ΞΗΡΟΒΟΥΝΙΟΥ	ΞΗΡΟΒΟΥΝΙΟΥ - ΠΑΝΤΑΝΑΣΣΗΣ	ΒΑΚΟΥΦΙΚΑ	1.184,00		

102	ΞΗΡΟΒΟΥΝΙΟΥ	ΞΗΡΟΒΟΥΝΙΟΥ - ΑΜΜΟΤΟΠΟΥ	ΧΑΝΟΠΟΥΛΟ	1.188,00		
103	ΞΗΡΟΒΟΥΝΙΟΥ	ΞΗΡΟΒΟΥΝΙΟΥ - ΑΜΜΟΤΟΠΟΥ	ΑΜΜΟΤΟΠΟΣ	1.200,00		
104		ΞΗΡΟΒΟΥΝΙΟΥ - ΡΟΔΑΥΓΗΣ	ΡΟΔΑΥΓΗ	1.200,00		
105	ΞΗΡΟΒΟΥΝΙΟΥ	ΞΗΡΟΒΟΥΝΙΟΥ - ΠΑΝΤΑΝΑΣΣΗΣ	ΘΕΣΗ ΠΡΟΧΩΜΑ	1.202,00		
106	ΞΗΡΟΒΟΥΝΙΟΥ	ΞΗΡΟΒΟΥΝΙΟΥ - ΚΑΜΠΗΣ	ΘΕΣΗ ΚΟΥΛΙΑ	1.207,00		
107	ΞΗΡΟΒΟΥΝΙΟΥ	ΞΗΡΟΒΟΥΝΙΟΥ - ΠΑΝΤΑΝΑΣΣΗΣ	ΡΟΓΓΟΛΗΜΑ	1.217,00		
108	ΞΗΡΟΒΟΥΝΙΟΥ	ΞΗΡΟΒΟΥΝΙΟΥ - ΚΑΜΠΗΣ	ΘΕΣΗ ΦΡΑΓΜΑ	1.230,00		
109	ΞΗΡΟΒΟΥΝΙΟΥ	ΞΗΡΟΒΟΥΝΙΟΥ - ΑΜΜΟΤΟΠΟΥ	ΑΜΜΟΤΟΠΟΣ	1.240,00		
110	ΞΗΡΟΒΟΥΝΙΟΥ	ΞΗΡΟΒΟΥΝΙΟΥ - ΠΑΝΤΑΝΑΣΣΗΣ - ΑΝΩΓΕΙΑΤΑ	ΑΝΩΓΕΙΑΤΑ	1.247,00		
111	ΦΙΛΟΘΕΗΣ	ΦΙΛΟΘΕΗΣ - ΑΓΙΟΥ ΣΠΥΡΙΔΩΝΟΣ	ΔΟΚΙΜΙΑ	1.250,00		
112	ΑΡΤΑΙΩΝ	ΑΡΤΑΙΩΝ - ΓΛΥΚΟΡΙΖΟΥ	ΓΛΥΚΟΡΥΖΟ	1.250,00		
113	ΦΙΛΟΘΕΗΣ	ΦΙΛΟΘΕΗΣ - ΑΓΙΟΥ ΣΠΥΡΙΔΩΝΟΣ	ΚΛΗΡΟΤΕΜΑΧΙΟ 429	1.250,00		
114	ΦΙΛΟΘΕΗΣ	ΦΙΛΟΘΕΗΣ - ΑΓΙΟΥ ΣΠΥΡΙΔΩΝΟΣ	ΚΛΗΡΟΤΕΜΑΧΙΟ 1205	1.250,00		
115	ΦΙΛΟΘΕΗΣ	ΦΙΛΟΘΕΗΣ - ΑΓΙΟΥ ΣΠΥΡΙΔΩΝΟΣ	ΚΛΗΡΟΤΕΜΑΧΙΟ 1043	1.250,00		
116	ΦΙΛΟΘΕΗΣ	ΦΙΛΟΘΕΗΣ - ΑΓΙΟΥ ΣΠΥΡΙΔΩΝΟΣ	ΚΛΗΡΟΤΕΜΑΧΙΟ 1138	1.250,00		
117	ΞΗΡΟΒΟΥΝΙΟΥ	ΞΗΡΟΒΟΥΝΙΟΥ - ΠΑΝΤΑΝΑΣΣΗΣ	ΔΡΥΜΟΥΖΗ	1.285,00		
118	ΞΗΡΟΒΟΥΝΙΟΥ	ΞΗΡΟΒΟΥΝΙΟΥ - ΠΑΝΤΑΝΑΣΣΗΣ	ΘΕΣΗ ΠΡΟΧΩΜΑ	1.294,00		
119	ΦΙΛΟΘΕΗΣ	ΦΙΛΟΘΕΗΣ - ΡΟΚΚΑΣ	ΣΤΡΙΚΙΑ	1.300,00		
120	ΞΗΡΟΒΟΥΝΙΟΥ	ΞΗΡΟΒΟΥΝΙΟΥ - ΚΑΜΠΗΣ	ΘΕΣΗ ΦΡΑΓΜΑ	1.344,00		
121	ΞΗΡΟΒΟΥΝΙΟΥ	ΞΗΡΟΒΟΥΝΙΟΥ - ΚΑΜΠΗΣ	ΘΕΣΗ ΠΑΛΙΟΥΡΗ	1.367,00		
122	ΑΜΒΡΑΚΙΚΟΥ	ΑΜΒΡΑΚΙΚΟΥ - ΒΙΓΛΑΣ	ΚΛΗΡΟΤΕΜΑΧΙΟ 183	1.375,00		
123		ΦΙΛΟΘΕΗΣ - ΑΓΙΟΥ ΣΠΥΡΙΔΩΝΟΣ	ΚΛΗΡΟΤΕΜΑΧΙΟ 47	1.375,00		
124	ΦΙΛΟΘΕΗΣ	ΦΙΛΟΘΕΗΣ - ΑΓΙΟΥ ΣΠΥΡΙΔΩΝΟΣ	ΚΛΗΡΟΤΕΜΑΧΙΟ 1032	1.375,00		
125	ΦΙΛΟΘΕΗΣ	ΦΙΛΟΘΕΗΣ - ΑΓΙΟΥ ΣΠΥΡΙΔΩΝΟΣ	ΚΛΗΡΟΤΕΜΑΧΙΟ 1037	1.375,00		
126	ΦΙΛΟΘΕΗΣ	ΦΙΛΟΘΕΗΣ - ΑΓΙΟΥ ΣΠΥΡΙΔΩΝΟΣ	ΚΛΗΡΟΤΕΜΑΧΙΟ 1172	1.375,00		
127	ΞΗΡΟΒΟΥΝΙΟΥ	ΞΗΡΟΒΟΥΝΙΟΥ - ΠΑΝΤΑΝΑΣΣΗΣ	ΑΓΝΩΣΤΗ	1.380,00		
128	ΑΡΤΑΙΩΝ	ΑΡΤΑΙΩΝ - ΓΛΥΚΟΡΙΖΟΥ	ΓΛΥΚΟΡΥΖΟ	1.381,00		
129	ΞΗΡΟΒΟΥΝΙΟΥ	ΞΗΡΟΒΟΥΝΙΟΥ - ΚΑΜΠΗΣ	ΘΕΣΗ ΠΑΛΙΟΥΡΗ	1.382,00		
130	ΑΡΤΑΙΩΝ	ΑΡΤΑΙΩΝ - ΚΩΣΤΑΚΙΩΝ	ΚΩΣΤΑΚΙΟΙ	1.397,00		
131	ΞΗΡΟΒΟΥΝΙΟΥ	ΞΗΡΟΒΟΥΝΙΟΥ - ΠΑΝΤΑΝΑΣΣΗΣ	ΑΓΝΩΣΤΗ	1.397,00		
132	ΞΗΡΟΒΟΥΝΙΟΥ	ΞΗΡΟΒΟΥΝΙΟΥ - ΚΑΜΠΗΣ	ΘΕΣΗ ΦΡΑΓΜΑ	1.411,00		
133	ΑΜΒΡΑΚΙΚΟΥ	ΑΜΒΡΑΚΙΚΟΥ - ΓΑΒΡΙΑΣ	ΚΛΗΡΟΤΕΜΑΧΙΟ 131	1.435,00		
134	ΞΗΡΟΒΟΥΝΙΟΥ	ΞΗΡΟΒΟΥΝΙΟΥ - ΑΜΜΟΤΟΠΟΥ	ΧΑΝΟΠΟΥΛΟ	1.437,00		
135	ΦΙΛΟΘΕΗΣ	ΦΙΛΟΘΕΗΣ - ΑΓΙΟΥ ΣΠΥΡΙΔΩΝΟΣ	ΠΟΤΑΜΙ	1.438,00		
136	ΞΗΡΟΒΟΥΝΙΟΥ	ΞΗΡΟΒΟΥΝΙΟΥ - ΑΜΜΟΤΟΠΟΥ	ΑΜΜΟΤΟΠΟΣ	1.440,00		

137	ΦΙΛΟΘΕΗΣ	ΦΙΛΟΘΕΗΣ - ΡΟΚΚΑΣ	ΣΤΡΙΚΙΑ	1.450,00		
138	ΞΗΡΟΒΟΥΝΙΟΥ	ΞΗΡΟΒΟΥΝΙΟΥ - ΠΑΝΤΑΝΑΣΣΗΣ	ΘΕΣΗ ΠΡΟΧΩΜΑ	1.475,00		
139	ΞΗΡΟΒΟΥΝΙΟΥ	ΞΗΡΟΒΟΥΝΙΟΥ - ΠΑΝΤΑΝΑΣΣΗΣ	ΤΖΟΥΒΑΛΙΑ	1.480,00		
140	ΦΙΛΟΘΕΗΣ	ΦΙΛΟΘΕΗΣ - ΑΓΙΟΥ ΣΠΥΡΙΔΩΝΟΣ	ΠΟΤΑΜΙΑ	1.500,00		
141	ΦΙΛΟΘΕΗΣ	ΦΙΛΟΘΕΗΣ - ΑΓΙΟΥ ΣΠΥΡΙΔΩΝΟΣ	ΔΟΚΙΜΙΑ	1.500,00		
142	ΒΛΑΧΕΡΝΑΣ	ΒΛΑΧΕΡΝΑΣ - ΒΛΑΧΕΡΝΑΣ	ΘΕΣΗ ΠΡΟΓΟΝΗΣ	1.500,00		
143	ΞΗΡΟΒΟΥΝΙΟΥ	ΞΗΡΟΒΟΥΝΙΟΥ - ΡΟΔΑΥΓΗΣ	ΡΟΔΑΥΓΗ	1.500,00		
144	ΞΗΡΟΒΟΥΝΙΟΥ	ΞΗΡΟΒΟΥΝΙΟΥ - ΡΟΔΑΥΓΗΣ	ΡΟΔΑΥΓΗ	1.500,00		
145	ΞΗΡΟΒΟΥΝΙΟΥ	ΞΗΡΟΒΟΥΝΙΟΥ - ΚΑΜΠΗΣ	ΚΑΜΠΗ	1.528,00		
146	ΦΙΛΟΘΕΗΣ	ΦΙΛΟΘΕΗΣ - ΚΑΛΑΜΙΑΣ	ΚΑΛΑΜΙΑ	1.555,05		
147	ΑΜΒΡΑΚΙΚΟΥ	ΑΜΒΡΑΚΙΚΟΥ - ΓΑΒΡΙΑΣ	ΚΛΗΡΟΤΕΜΑΧΙΟ 222	1.560,00		
148	ΞΗΡΟΒΟΥΝΙΟΥ	ΞΗΡΟΒΟΥΝΙΟΥ - ΑΜΜΟΤΟΠΟΥ	ΑΜΜΟΤΟΠΟΣ	1.562,00		
149	ΞΗΡΟΒΟΥΝΙΟΥ	ΞΗΡΟΒΟΥΝΙΟΥ - ΑΜΜΟΤΟΠΟΥ	ΧΑΝΟΠΟΥΛΟ	1.562,00		
150	ΒΛΑΧΕΡΝΑΣ	ΒΛΑΧΕΡΝΑΣ - ΒΛΑΧΕΡΝΑΣ		1.562,00		
151	ΒΛΑΧΕΡΝΑΣ	ΒΛΑΧΕΡΝΑΣ - ΒΛΑΧΕΡΝΑΣ	ΧΕΡΣΟΛΕΙΒΑΔΑ	1.562,00		
152	ΒΛΑΧΕΡΝΑΣ	ΒΛΑΧΕΡΝΑΣ - ΓΡΑΜΜΕΝΙΤΣΗΣ		1.612,00		
153	ΦΙΛΟΘΕΗΣ	ΦΙΛΟΘΕΗΣ - ΑΓΙΟΥ ΣΠΥΡΙΔΩΝΟΣ	ΚΛΗΡΟΤΕΜΑΧΙΟ 1114	1.625,00		
154	ΞΗΡΟΒΟΥΝΙΟΥ	ΞΗΡΟΒΟΥΝΙΟΥ - ΠΑΝΤΑΝΑΣΣΗΣ	ΘΕΣΗ ΠΡΟΧΩΜΑ	1.639,00		
155	ΞΗΡΟΒΟΥΝΙΟΥ	ΞΗΡΟΒΟΥΝΙΟΥ - ΠΑΝΤΑΝΑΣΣΗΣ	ΠΑΝΤΑΝΑΣΣΑΣ	1.642,00		
156	ΞΗΡΟΒΟΥΝΙΟΥ	ΞΗΡΟΒΟΥΝΙΟΥ - ΚΑΜΠΗΣ	ΚΑΜΠΗ	1.652,00		
157	ΞΗΡΟΒΟΥΝΙΟΥ	ΞΗΡΟΒΟΥΝΙΟΥ - ΠΑΝΤΑΝΑΣΣΗΣ	ΜΑΝΤΡΙΑ	1.661,00		
158	ΞΗΡΟΒΟΥΝΙΟΥ	ΞΗΡΟΒΟΥΝΙΟΥ - ΚΑΜΠΗΣ	ΘΕΣΗ ΚΟΥΛΙΑ	1.679,00		
159	ΞΗΡΟΒΟΥΝΙΟΥ	ΞΗΡΟΒΟΥΝΙΟΥ - ΠΑΝΤΑΝΑΣΣΗΣ	ΘΕΣΗ ΠΡΟΧΩΜΑ	1.684,00		
160	ΞΗΡΟΒΟΥΝΙΟΥ	ΞΗΡΟΒΟΥΝΙΟΥ - ΠΑΝΤΑΝΑΣΣΗΣ	ΑΓΝΩΣΤΗ	1.699,00		
161	ΑΜΒΡΑΚΙΚΟΥ	ΑΜΒΡΑΚΙΚΟΥ - ΡΑΧΗΣ	ΘΕΣΗ ΠΑΝΑΓΟΥΛΑ	1.700,00		
162	ΞΗΡΟΒΟΥΝΙΟΥ	ΞΗΡΟΒΟΥΝΙΟΥ - ΠΑΝΤΑΝΑΣΣΗΣ	ΠΑΝΤΑΝΑΣΣΑΣ	1.739,00		
163	ΞΗΡΟΒΟΥΝΙΟΥ	ΞΗΡΟΒΟΥΝΙΟΥ - ΠΑΝΤΑΝΑΣΣΗΣ	ΘΕΣΗ ΠΡΟΧΩΜΑ	1.741,00		
164		ΞΗΡΟΒΟΥΝΙΟΥ - ΑΜΜΟΤΟΠΟΥ	ΑΜΜΟΤΟΠΟΣ	1.750,00		
165	ΦΙΛΟΘΕΗΣ	ΦΙΛΟΘΕΗΣ - ΚΑΛΟΒΑΤΟΥ	ΚΑΚΟΒΑΤΟΣ-ΜΠΛΙΣΚΑ-ΤΣΑΚΙΡΤΖΗ	1.750,00		
166	ΑΡΤΑΙΩΝ	ΑΡΤΑΙΩΝ - ΚΩΣΤΑΚΙΩΝ	ΚΩΣΤΑΚΙΟΙ	1.750,00		
167	ΦΙΛΟΘΕΗΣ	ΦΙΛΟΘΕΗΣ - ΑΓΙΟΥ ΣΠΥΡΙΔΩΝΟΣ	ΚΛΗΡΟΤΕΜΑΧΙΟ 1125	1.750,00		
168	ΦΙΛΟΘΕΗΣ	ΦΙΛΟΘΕΗΣ - ΑΓΙΟΥ ΣΠΥΡΙΔΩΝΟΣ	ΚΛΗΡΟΤΕΜΑΧΙΟ 1129	1.750,00		
169	ΦΙΛΟΘΕΗΣ	ΦΙΛΟΘΕΗΣ - ΑΓΙΟΥ ΣΠΥΡΙΔΩΝΟΣ	ΚΛΗΡΟΤΕΜΑΧΙΟ 988	1.750,00		
170	ΞΗΡΟΒΟΥΝΙΟΥ	ΞΗΡΟΒΟΥΝΙΟΥ - ΑΜΜΟΤΟΠΟΥ	ΑΜΜΟΤΟΠΟΣ	1.760,00		

171	ΑΜΒΡΑΚΙΚΟΥ	ΑΜΒΡΑΚΙΚΟΥ - ΓΑΒΡΙΑΣ	ΚΛΗΡΟΤΕΜΑΧΙΟ228	1.762,00		
172	ΞΗΡΟΒΟΥΝΙΟΥ	ΞΗΡΟΒΟΥΝΙΟΥ - ΣΚΟΥΠΑΣ	ΣΚΟΥΠΑ	1.791,00		
173	ΞΗΡΟΒΟΥΝΙΟΥ	ΞΗΡΟΒΟΥΝΙΟΥ - ΚΑΜΠΗΣ	ΘΕΣΗ ΠΑΛΙΟΥΡΗ	1.794,00		
174	ΞΗΡΟΒΟΥΝΙΟΥ	ΞΗΡΟΒΟΥΝΙΟΥ - ΑΜΜΟΤΟΠΟΥ	ΑΜΜΟΤΟΠΟΣ	1.812,00		
175	ΞΗΡΟΒΟΥΝΙΟΥ	ΞΗΡΟΒΟΥΝΙΟΥ - ΠΑΝΤΑΝΑΣΣΗΣ	ΠΑΛΙΑΛΩΝΟ	1.813,00		
176	ΞΗΡΟΒΟΥΝΙΟΥ	ΞΗΡΟΒΟΥΝΙΟΥ - ΑΜΜΟΤΟΠΟΥ	ΧΑΝΟΠΟΥΛΟ	1.849,00		
177	ΑΜΒΡΑΚΙΚΟΥ	ΑΜΒΡΑΚΙΚΟΥ - ΑΝΕΖΗΣ	ΘΕΣΗ ΠΑΛΙΟΥΡΙ	1.871,95		
178	ΞΗΡΟΒΟΥΝΙΟΥ	ΞΗΡΟΒΟΥΝΙΟΥ - ΑΜΜΟΤΟΠΟΥ	ΑΜΜΟΤΟΠΟΣ	1.875,00		
179	ΞΗΡΟΒΟΥΝΙΟΥ	ΞΗΡΟΒΟΥΝΙΟΥ - ΑΜΜΟΤΟΠΟΥ	ΑΜΜΟΤΟΠΟΣ	1.875,00		
180	ΑΡΤΑΙΩΝ	ΑΡΤΑΙΩΝ - ΚΩΣΤΑΚΙΩΝ	ΚΩΣΤΑΚΙΟΙ	1.875,00		
181	ΑΜΒΡΑΚΙΚΟΥ	ΑΜΒΡΑΚΙΚΟΥ - ΒΙΓΛΑΣ	ΚΛΗΡΟΤΕΜΑΧΙΟ31	1.875,00		
182	ΑΡΤΑΙΩΝ	ΑΡΤΑΙΩΝ - ΓΛΥΚΟΡΙΖΟΥ	ΓΛΥΚΟΡΥΖΟ	1.911,00		
183	ΞΗΡΟΒΟΥΝΙΟΥ	ΞΗΡΟΒΟΥΝΙΟΥ - ΑΜΜΟΤΟΠΟΥ	ΠΑΛΙΟΒΟΣΣΑ	1.925,00		
184	ΑΡΤΑΙΩΝ	ΑΡΤΑΙΩΝ - ΓΛΥΚΟΡΙΖΟΥ	ΓΛΥΚΟΡΥΖΟ	1.957,00		
185	ΞΗΡΟΒΟΥΝΙΟΥ	ΞΗΡΟΒΟΥΝΙΟΥ - ΠΑΝΤΑΝΑΣΣΗΣ	ΑΛΜΠΟΥΡΑ	1.959,00		
186	ΑΡΤΑΙΩΝ	ΑΡΤΑΙΩΝ - ΚΩΣΤΑΚΙΩΝ	ΚΩΣΤΑΚΙΟΙ	1.995,00		
187	ΑΜΒΡΑΚΙΚΟΥ	ΑΜΒΡΑΚΙΚΟΥ - ΚΟΡΩΝΗΣΙΑΣ	ΑΡΧΑΙΟΛΟΓΙΚΟΣ ΧΩΡΟΣ ΚΟΡΩΝΗΣΙΑΣ	2.000,00		
188	ΞΗΡΟΒΟΥΝΙΟΥ	ΞΗΡΟΒΟΥΝΙΟΥ - ΔΑΦΝΩΤΗΣ - ΠΡΟΦΗΤΗΣ ΗΛΙΑΣ	ΠΡΟΦΗΤΗΣ ΗΛΙΑΣ	2.000,00		
189	ΑΜΒΡΑΚΙΚΟΥ	ΑΜΒΡΑΚΙΚΟΥ - ΑΝΕΖΗΣ - ΜΥΤΙΚΑ	ΘΕΣΗ ΛΙΒΑΔΙ ΜΥΤΙΚΑ ΑΝΕΖΑΣ	2.000,00		
190	ΦΙΛΟΘΕΗΣ	ΦΙΛΟΘΕΗΣ - ΑΓΙΟΥ ΣΠΥΡΙΔΩΝΟΣ	ΚΛΗΡΟΤΕΜΑΧΙΟ 316	2.000,00		
191	ΦΙΛΟΘΕΗΣ	ΦΙΛΟΘΕΗΣ - ΑΓΙΟΥ ΣΠΥΡΙΔΩΝΟΣ	ΚΛΗΡΟΤΕΜΑΧΙΟ 518	2.000,00		
192	ΑΡΤΑΙΩΝ	ΑΡΤΑΙΩΝ - ΚΩΣΤΑΚΙΩΝ	ΚΩΣΤΑΚΙΟΙ	2.050,00		
193	ΞΗΡΟΒΟΥΝΙΟΥ	ΞΗΡΟΒΟΥΝΙΟΥ - ΠΑΝΤΑΝΑΣΣΗΣ	ΠΑΝΤΑΝΑΣΣΑΣ	2.077,00		
194	ΦΙΛΟΘΕΗΣ	ΦΙΛΟΘΕΗΣ - ΡΟΚΚΑΣ	ΛΕΜΟΝΙΕΣ	2.100,00		
195	ΞΗΡΟΒΟΥΝΙΟΥ	ΞΗΡΟΒΟΥΝΙΟΥ - ΑΜΜΟΤΟΠΟΥ	ΑΜΜΟΤΟΠΟΣ	2.120,00		
196	ΒΛΑΧΕΡΝΑΣ	ΒΛΑΧΕΡΝΑΣ - ΒΛΑΧΕΡΝΑΣ		2.182,00		
197	ΦΙΛΟΘΕΗΣ	ΦΙΛΟΘΕΗΣ - ΚΙΡΚΙΖΑΤΩΝ	ΠΛΗΣΙΟΙ ΚΡΑΨΙΤΗ	2.188,00		
198	ΞΗΡΟΒΟΥΝΙΟΥ	ΞΗΡΟΒΟΥΝΙΟΥ - ΑΜΜΟΤΟΠΟΥ	ΑΜΜΟΤΟΠΟΣ	2.213,71		
199	ΑΜΒΡΑΚΙΚΟΥ	ΑΜΒΡΑΚΙΚΟΥ - ΓΑΒΡΙΑΣ	ΚΛΗΡΟΤΕΜΑΧΙΟ 242	2.215,00		
200	ΦΙΛΟΘΕΗΣ	ΦΙΛΟΘΕΗΣ - ΑΓΙΟΥ ΣΠΥΡΙΔΩΝΟΣ	ΚΛΗΡΟΤΕΜΑΧΙΟ 1001	2.250,00		
201	ΑΡΤΑΙΩΝ	ΑΡΤΑΙΩΝ - ΚΩΣΤΑΚΙΩΝ	ΚΩΣΤΑΚΙΟΙ	2.255,00		
202	ΒΛΑΧΕΡΝΑΣ	ΒΛΑΧΕΡΝΑΣ - ΒΛΑΧΕΡΝΑΣ	ΠΑΛΑΙΟΜΥΛΟΣ	2.295,00		
203	ΒΛΑΧΕΡΝΑΣ	ΒΛΑΧΕΡΝΑΣ - ΒΛΑΧΕΡΝΑΣ	ΘΕΣΗ ΠΑΛΙΟΜΥΛΟΣ	2.295,00		
204	ΦΙΛΟΘΕΗΣ	ΦΙΛΟΘΕΗΣ - ΡΟΚΚΑΣ	ΣΤΡΙΚΙΑ	2.300,00		
205	ΦΙΛΟΘΕΗΣ	ΦΙΛΟΘΕΗΣ - ΡΟΚΚΑΣ	ΛΕΜΟΝΙΕΣ	2.300,00		
206	ΞΗΡΟΒΟΥΝΙΟΥ	ΞΗΡΟΒΟΥΝΙΟΥ - ΠΑΝΤΑΝΑΣΣΗΣ	ΒΑΚΟΥΦΙΚΑ	2.326,00		

207	ΑΡΤΑΙΩΝ	ΑΡΤΑΙΩΝ - ΚΩΣΤΑΚΙΩΝ	ΚΩΣΤΑΚΙΟΙ	2.370,00		
208	ΞΗΡΟΒΟΥΝΙΟΥ	ΞΗΡΟΒΟΥΝΙΟΥ - ΑΜΜΟΤΟΠΟΥ	ΑΜΜΟΤΟΠΟΣ	2.375,00		
209	ΞΗΡΟΒΟΥΝΙΟΥ	ΞΗΡΟΒΟΥΝΙΟΥ - ΚΑΜΠΗΣ	ΘΕΣΗ ΠΑΛΙΟΥΡΗ	2.399,00		
210	ΑΡΤΑΙΩΝ	ΑΡΤΑΙΩΝ - ΓΛΥΚΟΡΙΖΟΥ	ΓΛΥΚΟΡΥΖΟ	2.434,00		
211	ΞΗΡΟΒΟΥΝΙΟΥ	ΞΗΡΟΒΟΥΝΙΟΥ - ΠΑΝΤΑΝΑΣΣΗΣ	ΘΕΣΗ ΠΡΟΧΩΜΑ	2.449,00		
212	ΞΗΡΟΒΟΥΝΙΟΥ	ΞΗΡΟΒΟΥΝΙΟΥ - ΚΑΜΠΗΣ	ΘΕΣΗ ΦΡΑΓΜΑ	2.467,00		
213	ΑΜΒΡΑΚΙΚΟΥ	ΑΜΒΡΑΚΙΚΟΥ - ΡΑΧΗΣ	ΑΓΝΩΣΤΗ	2.485,00		
214	ΦΙΛΟΘΕΗΣ	ΦΙΛΟΘΕΗΣ - ΑΓΙΟΥ ΣΠΥΡΙΔΩΝΟΣ	ΚΑΚΟΣΙΜΟΥ	2.500,00		
215	ΞΗΡΟΒΟΥΝΙΟΥ	ΞΗΡΟΒΟΥΝΙΟΥ - ΑΜΜΟΤΟΠΟΥ	ΑΜΜΟΤΟΠΟΣ	2.500,00		
216	ΦΙΛΟΘΕΗΣ	ΦΙΛΟΘΕΗΣ - ΡΟΚΚΑΣ	ΣΤΡΙΚΙΑ	2.500,00		
217	ΦΙΛΟΘΕΗΣ	ΦΙΛΟΘΕΗΣ - ΑΓΙΟΥ ΣΠΥΡΙΔΩΝΟΣ	ΘΕΣΗ ΚΑΚΟΣΙΜΟΥ	2.500,00		
218	ΑΡΤΑΙΩΝ	ΑΡΤΑΙΩΝ - ΚΕΡΑΜΑΤΩΝ	ΚΕΡΑΜΑΤΕΣ	2.550,00		
219	ΑΡΤΑΙΩΝ	ΑΡΤΑΙΩΝ - ΚΕΡΑΜΑΤΩΝ	ΚΕΡΑΜΑΤΕΣ	2.550,00		
220	ΑΜΒΡΑΚΙΚΟΥ	ΑΜΒΡΑΚΙΚΟΥ - ΡΑΧΗΣ	ΜΟΥΣΑΣ ΚΛΗΡ/ΧΙΟ 310	2.550,00		
221	ΑΜΒΡΑΚΙΚΟΥ	ΑΜΒΡΑΚΙΚΟΥ - ΓΑΒΡΙΑΣ	ΚΛΗΡΟΤΕΜΑΧΙΟ 224	2.560,00		
222		ΞΗΡΟΒΟΥΝΙΟΥ - ΑΜΜΟΤΟΠΟΥ	ΑΜΜΟΤΟΠΟΣ	2.562,00		
223	ΞΗΡΟΒΟΥΝΙΟΥ	ΞΗΡΟΒΟΥΝΙΟΥ - ΠΑΝΤΑΝΑΣΣΗΣ	ΜΑΛΓΕΟΥΣ	2.574,00		
224	ΑΜΒΡΑΚΙΚΟΥ	ΑΜΒΡΑΚΙΚΟΥ - ΡΑΧΗΣ	ΘΕΣΗ ΛΑΜΠΡΕΣ	2.600,00		
225	ΦΙΛΟΘΕΗΣ	ΦΙΛΟΘΕΗΣ - ΑΓΙΟΥ ΣΠΥΡΙΔΩΝΟΣ	ΔΟΚΙΜΙΑ	2.625,00		
226	ΦΙΛΟΘΕΗΣ	ΦΙΛΟΘΕΗΣ - ΑΓΙΟΥ ΣΠΥΡΙΔΩΝΟΣ	ΚΛΗΡΟΤΕΜΑΧΙΟ 308	2.625,00		
227	ΞΗΡΟΒΟΥΝΙΟΥ	ΞΗΡΟΒΟΥΝΙΟΥ - ΠΑΝΤΑΝΑΣΣΗΣ	ΠΑΝΤΑΝΑΣΣΑΣ	2.647,00		
228	ΦΙΛΟΘΕΗΣ	ΦΙΛΟΘΕΗΣ - ΑΓΙΟΥ ΣΠΥΡΙΔΩΝΟΣ	ΚΛΗΡΟΤΕΜΑΧΙΟ 1202	2.650,00		
229	ΞΗΡΟΒΟΥΝΙΟΥ	ΞΗΡΟΒΟΥΝΙΟΥ - ΚΑΜΠΗΣ	ΘΕΣΗ ΦΡΑΓΜΑ	2.654,00		
230	ΑΜΒΡΑΚΙΚΟΥ	ΑΜΒΡΑΚΙΚΟΥ - ΡΑΧΗΣ	ΜΟΥΣΑΣ ΚΛΗΡ/ΧΙΟ 657	2.660,00		
231	ΑΡΤΑΙΩΝ	ΑΡΤΑΙΩΝ - ΚΩΣΤΑΚΙΩΝ	ΚΩΣΤΑΚΙΟΙ	2.687,00		
232	ΞΗΡΟΒΟΥΝΙΟΥ	ΞΗΡΟΒΟΥΝΙΟΥ - ΚΑΜΠΗΣ	ΚΑΜΠΗ	2.734,00		
233	ΑΡΤΑΙΩΝ	ΑΡΤΑΙΩΝ - ΚΩΣΤΑΚΙΩΝ	ΚΩΣΤΑΚΙΟΙ	2.745,00		
234	ΦΙΛΟΘΕΗΣ	ΦΙΛΟΘΕΗΣ - ΑΓΙΟΥ ΣΠΥΡΙΔΩΝΟΣ	ΔΟΚΙΜΙΑ	2.750,00		
235	ΦΙΛΟΘΕΗΣ	ΦΙΛΟΘΕΗΣ - ΑΓΙΟΥ ΣΠΥΡΙΔΩΝΟΣ - ΔΟΚΙΜΙΑ	ΘΕΣΗ ΔΟΚΙΜΙΑ	2.750,00		
236	ΞΗΡΟΒΟΥΝΙΟΥ	ΞΗΡΟΒΟΥΝΙΟΥ - ΠΑΝΤΑΝΑΣΣΗΣ	ΑΓΝΩΣΤΗ	2.767,00		
237	ΞΗΡΟΒΟΥΝΙΟΥ	ΞΗΡΟΒΟΥΝΙΟΥ - ΠΑΝΤΑΝΑΣΣΗΣ	ΒΑΚΟΥΦΙΚΑ	2.781,00		
238	ΞΗΡΟΒΟΥΝΙΟΥ	ΞΗΡΟΒΟΥΝΙΟΥ - ΠΑΝΤΑΝΑΣΣΗΣ	ΑΓΝΩΣΤΗ	2.797,00		
239	ΞΗΡΟΒΟΥΝΙΟΥ	ΞΗΡΟΒΟΥΝΙΟΥ - ΑΜΜΟΤΟΠΟΥ	ΑΜΜΟΤΟΠΟΣ	2.800,00		
240	ΑΡΤΑΙΩΝ	ΑΡΤΑΙΩΝ - ΚΩΣΤΑΚΙΩΝ	ΚΩΣΤΑΚΙΟΙ	2.870,00		
241	ΞΗΡΟΒΟΥΝΙΟΥ	ΞΗΡΟΒΟΥΝΙΟΥ - ΠΑΝΤΑΝΑΣΣΗΣ	ΑΓΝΩΣΤΗ	2.872,00		
242	ΒΛΑΧΕΡΝΑΣ	ΒΛΑΧΕΡΝΑΣ - ΒΛΑΧΕΡΝΑΣ	ΔΑΣΙΚΗ ΕΚΤΑΣΗ ΡΕΜΑΤΟΣ	2.875,00		

243	ΦΙΛΟΘΕΗΣ	ΦΙΛΟΘΕΗΣ - ΑΓΙΟΥ ΣΠΥΡΙΔΩΝΟΣ	ΚΛΗΡΟΤΕΜΑΧΙΟ 313	2.875,00		
244	ΞΗΡΟΒΟΥΝΙΟΥ	ΞΗΡΟΒΟΥΝΙΟΥ - ΠΑΝΤΑΝΑΣΣΗΣ	ΘΕΣΗ ΠΡΟΧΩΜΑ	2.886,00		
245	ΞΗΡΟΒΟΥΝΙΟΥ	ΞΗΡΟΒΟΥΝΙΟΥ - ΑΜΜΟΤΟΠΟΥ	ΧΑΝΟΠΟΥΛΟ	2.937,00		
246	ΑΜΒΡΑΚΙΚΟΥ	ΑΜΒΡΑΚΙΚΟΥ - ΣΤΡΟΓΓΥΛΗΣ	ΘΕΣΗ ΠΗΓΑΔΙΑ	2.937,00		
247	ΑΜΒΡΑΚΙΚΟΥ	ΑΜΒΡΑΚΙΚΟΥ - ΑΝΕΖΗΣ	ΘΕΣΗ ΚΑΛΑΜΑΚΙ	2.938,00		
248	ΑΡΤΑΙΩΝ	ΑΡΤΑΙΩΝ - ΚΩΣΤΑΚΙΩΝ	ΚΩΣΤΑΚΙΟΙ	2.995,00		
249	ΑΡΤΑΙΩΝ	ΑΡΤΑΙΩΝ - ΚΩΣΤΑΚΙΩΝ	ΚΩΣΤΑΚΙΟΙ	2.995,00		
250	ΑΜΒΡΑΚΙΚΟΥ	ΑΜΒΡΑΚΙΚΟΥ - ΠΟΛΥΔΡΟΣΟΥ	ΘΕΣΗ ΛΙΒΑΔΙ	3.000,00		
251	ΑΡΤΑΙΩΝ	ΑΡΤΑΙΩΝ - ΚΕΡΑΜΑΤΩΝ	ΚΕΡΑΜΑΤΕΣ	3.000,00		
252	ΦΙΛΟΘΕΗΣ	ΦΙΛΟΘΕΗΣ - ΑΓΙΟΥ ΣΠΥΡΙΔΩΝΟΣ	ΚΛΗΡΟΤΕΜΑΧΙΟ 973	3.000,00		
253	ΑΡΤΑΙΩΝ	ΑΡΤΑΙΩΝ - ΚΕΡΑΜΑΤΩΝ	ΚΕΡΑΜΑΤΕΣ	3.060,00		
254	ΞΗΡΟΒΟΥΝΙΟΥ	ΞΗΡΟΒΟΥΝΙΟΥ - ΚΑΜΠΗΣ	ΘΕΣΗ ΠΑΛΙΟΥΡΗ	3.060,00		
255	ΑΜΒΡΑΚΙΚΟΥ	ΑΜΒΡΑΚΙΚΟΥ - ΓΑΒΡΙΑΣ	ΚΛΗΡΟΤΕΜΑΧΙΟ 32	3.060,00		
256	ΑΡΤΑΙΩΝ	ΑΡΤΑΙΩΝ - ΚΩΣΤΑΚΙΩΝ	ΚΩΣΤΑΚΙΟΙ	3.120,00		
257	ΞΗΡΟΒΟΥΝΙΟΥ	ΞΗΡΟΒΟΥΝΙΟΥ - ΠΑΝΤΑΝΑΣΣΗΣ	ΚΑΜΠΟΣ ΛΙΑΚΚΑΚΙ	3.122,00		
258	ΞΗΡΟΒΟΥΝΙΟΥ	ΞΗΡΟΒΟΥΝΙΟΥ - ΠΑΝΤΑΝΑΣΣΗΣ	ΒΑΚΟΥΦΙΚΑ	3.124,00		
259	ΦΙΛΟΘΕΗΣ	ΦΙΛΟΘΕΗΣ - ΑΓΙΟΥ ΣΠΥΡΙΔΩΝΟΣ	ΚΛΗΡΟΤΕΜΑΧΙΟ 312	3.125,00		
260	ΑΜΒΡΑΚΙΚΟΥ	ΑΜΒΡΑΚΙΚΟΥ - ΡΑΧΗΣ	ΜΟΥΣΑΣ ΚΛΗΡ/ΧΙΟ584	3.140,00		
261	ΦΙΛΟΘΕΗΣ	ΦΙΛΟΘΕΗΣ - ΑΓΙΟΥ ΣΠΥΡΙΔΩΝΟΣ	ΚΛΗΡΟΤΕΜΑΧΙΟ 170	3.165,00		
262	ΦΙΛΟΘΕΗΣ	ΦΙΛΟΘΕΗΣ - ΑΓΙΟΥ ΣΠΥΡΙΔΩΝΟΣ	ΚΛΗΡΟΤΕΜΑΧΙΟ 37	3.183,00		
263	ΑΡΤΑΙΩΝ	ΑΡΤΑΙΩΝ	ΠΡΟΦΗΤΗΣ ΗΛΙΑΣ	3.191,00		
264	ΞΗΡΟΒΟΥΝΙΟΥ	ΞΗΡΟΒΟΥΝΙΟΥ - ΠΑΝΤΑΝΑΣΣΗΣ	ΓΙΟΥΡΤΙ	3.242,00		
265	ΑΜΒΡΑΚΙΚΟΥ	ΑΜΒΡΑΚΙΚΟΥ - ΓΑΒΡΙΑΣ	ΚΛΗΡΟΤΕΜΑΧΙΟ 83	3.245,00		
266	ΞΗΡΟΒΟΥΝΙΟΥ	ΞΗΡΟΒΟΥΝΙΟΥ - ΑΜΜΟΤΟΠΟΥ	ΧΑΝΟΠΟΥΛΟ	3.250,00		
267	ΦΙΛΟΘΕΗΣ	ΦΙΛΟΘΕΗΣ - ΑΓΙΟΥ ΣΠΥΡΙΔΩΝΟΣ	ΔΟΚΙΜΙΑ	3.250,00		
268	ΦΙΛΟΘΕΗΣ	ΦΙΛΟΘΕΗΣ - ΑΓΙΟΥ ΣΠΥΡΙΔΩΝΟΣ	ΚΛΗΡΟΤΕΜΑΧΙΟ 319	3.250,00		
269	ΦΙΛΟΘΕΗΣ	ΦΙΛΟΘΕΗΣ - ΑΓΙΟΥ ΣΠΥΡΙΔΩΝΟΣ	ΚΛΗΡΟΤΕΜΑΧΙΟ 1203	3.250,00		
270	ΞΗΡΟΒΟΥΝΙΟΥ	ΞΗΡΟΒΟΥΝΙΟΥ - ΑΜΜΟΤΟΠΟΥ	ΑΜΜΟΤΟΠΟΣ	3.300,00		
271	ΞΗΡΟΒΟΥΝΙΟΥ	ΞΗΡΟΒΟΥΝΙΟΥ - ΠΑΝΤΑΝΑΣΣΗΣ	ΠΑΛΙΑΛΩΝΟ	3.349,00		
272	ΑΜΒΡΑΚΙΚΟΥ	ΑΜΒΡΑΚΙΚΟΥ - ΡΑΧΗΣ	ΘΕΣΗ ΚΑΝΑΤΑ	3.360,00		
273	ΞΗΡΟΒΟΥΝΙΟΥ	ΞΗΡΟΒΟΥΝΙΟΥ - ΠΑΝΤΑΝΑΣΣΗΣ	ΑΓΝΩΣΤΗ	3.366,00		
274	ΦΙΛΟΘΕΗΣ	ΦΙΛΟΘΕΗΣ - ΑΓΙΟΥ ΣΠΥΡΙΔΩΝΟΣ	ΠΟΤΑΜΙ	3.375,00		
275	ΞΗΡΟΒΟΥΝΙΟΥ	ΞΗΡΟΒΟΥΝΙΟΥ - ΚΑΜΠΗΣ	ΘΕΣΗ ΦΡΑΓΜΑ	3.428,00		
276	ΞΗΡΟΒΟΥΝΙΟΥ	ΞΗΡΟΒΟΥΝΙΟΥ - ΑΜΜΟΤΟΠΟΥ	ΧΑΝΟΠΟΥΛΟ	3.438,00		
277	ΦΙΛΟΘΕΗΣ	ΦΙΛΟΘΕΗΣ - ΑΓΙΟΥ ΣΠΥΡΙΔΩΝΟΣ	ΝΗΣΙ	3.500,00		

278	ΦΙΛΟΘΕΗΣ	ΦΙΛΟΘΕΗΣ - ΑΓΙΟΥ ΣΠΥΡΙΔΩΝΟΣ	ΚΛΗΡΟΤΕΜΑΧΙΟ 982	3.500,00		
279	ΞΗΡΟΒΟΥΝΙΟΥ	ΞΗΡΟΒΟΥΝΙΟΥ - ΠΑΝΤΑΝΑΣΣΗΣ	ΝΗΣΙ ΣΚΑΛΕΣ	3.534,00		
280	ΑΜΒΡΑΚΙΚΟΥ	ΑΜΒΡΑΚΙΚΟΥ - ΡΑΧΗΣ	ΜΟΥΣΑΣ ΚΛΗΡ/ΧΙΟ 274	3.620,00		
281	ΞΗΡΟΒΟΥΝΙΟΥ	ΞΗΡΟΒΟΥΝΙΟΥ - ΠΑΝΤΑΝΑΣΣΗΣ	ΠΑΛΙΑΛΩΝΟ	3.636,00		
282	ΦΙΛΟΘΕΗΣ	ΦΙΛΟΘΕΗΣ - ΡΟΚΚΑΣ	ΣΤΡΙΚΙΑ	3.640,00		
283	ΦΙΛΟΘΕΗΣ	ΦΙΛΟΘΕΗΣ - ΑΓΙΟΥ ΣΠΥΡΙΔΩΝΟΣ	ΚΑΚΟΣΙΜΟΥ	3.687,00		
284	ΞΗΡΟΒΟΥΝΙΟΥ	ΞΗΡΟΒΟΥΝΙΟΥ - ΑΜΜΟΤΟΠΟΥ	ΑΜΜΟΤΟΠΟΣ	3.740,00		
285	ΑΜΒΡΑΚΙΚΟΥ	ΑΜΒΡΑΚΙΚΟΥ - ΡΑΧΗΣ	ΜΟΥΣΑΣ ΚΛΗΡ/ΧΙΟ 731	3.780,00		
286	ΦΙΛΟΘΕΗΣ	ΦΙΛΟΘΕΗΣ - ΧΑΛΚΙΑΔΩΝ	ΑΨΙΑ	3.785,90	μισθωμένο	
287	ΞΗΡΟΒΟΥΝΙΟΥ	ΞΗΡΟΒΟΥΝΙΟΥ - ΚΑΜΠΗΣ	ΘΕΣΗ ΦΡΑΓΜΑ	3.791,00		
288	ΞΗΡΟΒΟΥΝΙΟΥ	ΞΗΡΟΒΟΥΝΙΟΥ - ΠΑΝΤΑΝΑΣΣΗΣ	ΑΓΝΩΣΤΗ	3.813,00		
289	ΞΗΡΟΒΟΥΝΙΟΥ	ΞΗΡΟΒΟΥΝΙΟΥ - ΚΑΜΠΗΣ	ΜΑΡΑΘΙΑ	3.827,00		
290	ΦΙΛΟΘΕΗΣ	ΦΙΛΟΘΕΗΣ - ΑΓΙΟΥ ΣΠΥΡΙΔΩΝΟΣ	ΑΓΝΩΣΤΗ	3.866,00		
291	ΦΙΛΟΘΕΗΣ	ΦΙΛΟΘΕΗΣ - ΚΙΡΚΙΖΑΤΩΝ	ΚΛΗΡΟΤΕΜΑΧΙΟ 399	3.875,00		
292	ΞΗΡΟΒΟΥΝΙΟΥ	ΞΗΡΟΒΟΥΝΙΟΥ - ΑΜΜΟΤΟΠΟΥ	ΑΜΜΟΤΟΠΟΣ	3.950,00		
293	ΒΛΑΧΕΡΝΑΣ	ΒΛΑΧΕΡΝΑΣ - ΒΛΑΧΕΡΝΑΣ	ΘΕΣΗ ΠΡΟΓΟΝΗΣ	4.063,00		
294	ΒΛΑΧΕΡΝΑΣ	ΒΛΑΧΕΡΝΑΣ - ΒΛΑΧΕΡΝΑΣ	ΘΕΣΗ ΠΡΟΓΟΝΗΣ	4.063,00		
295	ΞΗΡΟΒΟΥΝΙΟΥ	ΞΗΡΟΒΟΥΝΙΟΥ - ΑΜΜΟΤΟΠΟΥ	ΑΜΜΟΤΟΠΟΣ	4.125,00		
296	ΦΙΛΟΘΕΗΣ	ΦΙΛΟΘΕΗΣ - ΑΓΙΟΥ ΣΠΥΡΙΔΩΝΟΣ	ΚΛΗΡΟΤΕΜΑΧΙΟ 1100	4.125,00		
297	ΦΙΛΟΘΕΗΣ	ΦΙΛΟΘΕΗΣ - ΑΓΙΟΥ ΣΠΥΡΙΔΩΝΟΣ	ΚΛΗΡΟΤΕΜΑΧΙΟ 1106	4.125,00		
298	ΑΡΤΑΙΩΝ	ΑΡΤΑΙΩΝ - ΛΙΜΙΝΗΣ	ΦΤΕΛΙΑΣ	4.187,00		
299	ΑΡΤΑΙΩΝ	ΑΡΤΑΙΩΝ - ΓΛΥΚΟΡΙΖΟΥ	ΓΛΥΚΟΡΥΖΟ	4.226,00		
300	ΑΜΒΡΑΚΙΚΟΥ	ΑΜΒΡΑΚΙΚΟΥ - ΡΑΧΗΣ	ΜΟΥΣΑΣ ΚΛΗΡ/ΧΙΟ 560	4.230,00		
301	ΦΙΛΟΘΕΗΣ	ΦΙΛΟΘΕΗΣ - ΑΓΙΟΥ ΣΠΥΡΙΔΩΝΟΣ	ΤΡΙΑΔΕΝΤΡΑ	4.250,00		
302	ΞΗΡΟΒΟΥΝΙΟΥ	ΞΗΡΟΒΟΥΝΙΟΥ - ΑΜΜΟΤΟΠΟΥ	ΑΜΜΟΤΟΠΟΣ	4.250,00		
303	ΞΗΡΟΒΟΥΝΙΟΥ	ΞΗΡΟΒΟΥΝΙΟΥ - ΠΑΝΤΑΝΑΣΣΗΣ	ΠΑΝΤΑΝΑΣΣΑΣ	4.316,00		
304	ΞΗΡΟΒΟΥΝΙΟΥ	ΞΗΡΟΒΟΥΝΙΟΥ - ΠΑΝΤΑΝΑΣΣΗΣ	ΓΕΛΑΔΟΣΤΑΛΟ	4.444,00		
305	ΞΗΡΟΒΟΥΝΙΟΥ	ΞΗΡΟΒΟΥΝΙΟΥ - ΑΜΜΟΤΟΠΟΥ	ΑΜΜΟΤΟΠΟΣ	4.480,00		
306	ΒΛΑΧΕΡΝΑΣ	ΒΛΑΧΕΡΝΑΣ - ΒΛΑΧΕΡΝΑΣ		4.500,00		
307	ΞΗΡΟΒΟΥΝΙΟΥ	ΞΗΡΟΒΟΥΝΙΟΥ - ΑΜΜΟΤΟΠΟΥ	ΧΑΝΟΠΟΥΛΟ	4.563,00		
308	ΒΛΑΧΕΡΝΑΣ	ΒΛΑΧΕΡΝΑΣ - ΓΡΑΜΜΕΝΙΤΣΗΣ - ΓΡΑΜΜΕΝΙΤΣΗΣ	ΛΥΓΑΡΙΑ	4.563,00		
309	ΑΜΒΡΑΚΙΚΟΥ	ΑΜΒΡΑΚΙΚΟΥ - ΡΑΧΗΣ	ΜΟΥΣΑΣ ΚΛΗΡ/ΧΙΟ 268	4.615,00		
310	ΦΙΛΟΘΕΗΣ	ΦΙΛΟΘΕΗΣ - ΑΓΙΟΥ ΣΠΥΡΙΔΩΝΟΣ	ΚΛΗΡΟΤΕΜΑΧΙΟ 317	4.625,00		

311	ΞΗΡΟΒΟΥΝΙΟΥ	ΞΗΡΟΒΟΥΝΙΟΥ - ΑΜΜΟΤΟΠΟΥ	ΑΜΜΟΤΟΠΟΣ	4.630,00		
312	ΦΙΛΟΘΕΗΣ	ΦΙΛΟΘΕΗΣ - ΚΑΛΑΜΙΑΣ	ΚΑΛΑΜΙΑ	4.697,00		
313	ΒΛΑΧΕΡΝΑΣ	ΒΛΑΧΕΡΝΑΣ - ΒΛΑΧΕΡΝΑΣ		4.794,00		
314	ΞΗΡΟΒΟΥΝΙΟΥ	ΞΗΡΟΒΟΥΝΙΟΥ - ΠΑΝΤΑΝΑΣΣΗΣ	ΛΕΙΒΑΔΙ	4.834,00		
315	ΞΗΡΟΒΟΥΝΙΟΥ	ΞΗΡΟΒΟΥΝΙΟΥ - ΑΜΜΟΤΟΠΟΥ	ΧΑΝΟΠΟΥΛΟ	4.875,00		
316	ΒΛΑΧΕΡΝΑΣ	ΒΛΑΧΕΡΝΑΣ - ΒΛΑΧΕΡΝΑΣ		4.910,00		
317	ΦΙΛΟΘΕΗΣ	ΦΙΛΟΘΕΗΣ - ΑΓΙΟΥ ΣΠΥΡΙΔΩΝΟΣ	ΚΛΗΡΟΤΕΜΑΧΙΟ 207	4.938,00		
318	ΑΜΒΡΑΚΙΚΟΥ	ΑΜΒΡΑΚΙΚΟΥ - ΠΟΛΥΔΡΟΣΟΥ	ΡΑΧΕΣ	4.961,14		
319	ΦΙΛΟΘΕΗΣ	ΦΙΛΟΘΕΗΣ - ΑΓΙΟΥ ΣΠΥΡΙΔΩΝΟΣ	ΔΟΚΙΜΙΑ	5.000,00		
320	ΑΜΒΡΑΚΙΚΟΥ	ΑΜΒΡΑΚΙΚΟΥ - ΚΑΛΟΓΕΡΙΚΟΥ	ΘΕΣΗ ΜΟΥΣΙΑΣ	5.000,00		
321	ΑΡΤΑΙΩΝ	ΑΡΤΑΙΩΝ - ΚΕΡΑΜΑΤΩΝ	ΚΕΡΑΜΑΤΕΣ	5.000,00		
322	ΞΗΡΟΒΟΥΝΙΟΥ	ΞΗΡΟΒΟΥΝΙΟΥ - ΚΑΜΠΗΣ	ΘΕΣΗ ΦΡΑΞΟΠΟΥΛΕΣ	5.000,00		
323	ΦΙΛΟΘΕΗΣ	ΦΙΛΟΘΕΗΣ - ΑΓΙΟΥ ΣΠΥΡΙΔΩΝΟΣ	ΚΛΗΡΟΤΕΜΑΧΙΟ 1102	5.125,00		
324	ΞΗΡΟΒΟΥΝΙΟΥ	ΞΗΡΟΒΟΥΝΙΟΥ - ΚΑΜΠΗΣ	ΘΕΣΗ ΜΟΥΖΑΚΙ	5.133,00		
325	ΞΗΡΟΒΟΥΝΙΟΥ	ΞΗΡΟΒΟΥΝΙΟΥ - ΑΜΜΟΤΟΠΟΥ	ΑΜΜΟΤΟΠΟΣ	5.280,00		
326	ΞΗΡΟΒΟΥΝΙΟΥ	ΞΗΡΟΒΟΥΝΙΟΥ - ΠΑΝΤΑΝΑΣΣΗΣ	ΑΓΝΩΣΤΗ	5.287,00		
327	ΦΙΛΟΘΕΗΣ	ΦΙΛΟΘΕΗΣ - ΚΑΛΑΜΙΑΣ	ΚΑΛΑΜΙΑ	5.304,00		
328	ΑΜΒΡΑΚΙΚΟΥ	ΑΜΒΡΑΚΙΚΟΥ - ΑΝΕΖΗΣ - ΑΠΟΜΕΡΟΥ	ΘΕΣΗ ΠΑΛΙΟΥΡΑΔΕΣ	5.360,00	μισθωμένο	
329	ΞΗΡΟΒΟΥΝΙΟΥ	ΞΗΡΟΒΟΥΝΙΟΥ - ΑΜΜΟΤΟΠΟΥ	ΑΜΜΟΤΟΠΟΣ	5.375,00		
330	ΑΜΒΡΑΚΙΚΟΥ	ΑΜΒΡΑΚΙΚΟΥ - ΣΤΡΟΓΓΥΛΗΣ	ΘΕΣΗ ΠΑΡΑΣΤΑ	5.437,00		
331	ΦΙΛΟΘΕΗΣ	ΦΙΛΟΘΕΗΣ - ΚΑΛΑΜΙΑΣ	ΓΚΑΜΗΛΕΣ	5.500,00		
332	ΑΜΒΡΑΚΙΚΟΥ	ΑΜΒΡΑΚΙΚΟΥ - ΒΙΓΛΑΣ	ΚΛΗΡΟΤΕΜΑΧΙΟ 102	5.500,00		
333	ΞΗΡΟΒΟΥΝΙΟΥ	ΞΗΡΟΒΟΥΝΙΟΥ - ΠΑΝΤΑΝΑΣΣΗΣ	ΜΑΛΓΕΟΥΣ	5.501,00		
334	ΞΗΡΟΒΟΥΝΙΟΥ	ΞΗΡΟΒΟΥΝΙΟΥ - ΑΜΜΟΤΟΠΟΥ	ΑΜΜΟΤΟΠΟΣ	5.550,00		
335	ΦΙΛΟΘΕΗΣ	ΦΙΛΟΘΕΗΣ - ΑΓΙΟΥ ΣΠΥΡΙΔΩΝΟΣ	ΚΛΗΡΟΤΕΜΑΧΙΟ 561	5.562,00		
336	ΞΗΡΟΒΟΥΝΙΟΥ	ΞΗΡΟΒΟΥΝΙΟΥ - ΑΜΜΟΤΟΠΟΥ	ΑΜΜΟΤΟΠΟΣ	5.588,08		
337	ΦΙΛΟΘΕΗΣ	ΦΙΛΟΘΕΗΣ - ΚΑΛΟΒΑΤΟΥ	ΚΑΚΟΒΑΤΟΣ	5.620,00	Μισθωμένο	
338	ΦΙΛΟΘΕΗΣ	ΦΙΛΟΘΕΗΣ - ΚΑΛΟΒΑΤΟΥ	ΓΑΝΙΑΣ	5.670,00	Μισθωμένο	
339	ΦΙΛΟΘΕΗΣ	ΦΙΛΟΘΕΗΣ - ΑΓΙΟΥ ΣΠΥΡΙΔΩΝΟΣ	ΠΟΤΑΜΙ	5.688,00		
340	ΑΜΒΡΑΚΙΚΟΥ	ΑΜΒΡΑΚΙΚΟΥ - ΠΟΛΥΔΡΟΣΟΥ	ΠΑΛΙΟΖΑΒΑΚΑ	5.727,41	μισθωμένο	
341	ΦΙΛΟΘΕΗΣ	ΦΙΛΟΘΕΗΣ - ΚΙΡΚΙΖΑΤΩΝ	ΚΛΗΡΟΤΕΜΑΧΙΟ 341	5.750,00		
342		ΞΗΡΟΒΟΥΝΙΟΥ - ΠΑΝΤΑΝΑΣΣΗΣ	ΠΑΝΤΑΝΑΣΣΑΣ	5.779,00		
343	ΦΙΛΟΘΕΗΣ	ΦΙΛΟΘΕΗΣ - ΚΙΡΚΙΖΑΤΩΝ	ΦΤΕΡΕΣ	5.915,18		
344	ΒΛΑΧΕΡΝΑΣ	ΒΛΑΧΕΡΝΑΣ - ΒΛΑΧΕΡΝΑΣ	ΘΕΣΗ ΠΡΟΓΟΝΗΣ	5.937,00		
345	ΞΗΡΟΒΟΥΝΙΟΥ	ΞΗΡΟΒΟΥΝΙΟΥ - ΑΜΜΟΤΟΠΟΥ	ΑΜΜΟΤΟΠΟΣ	5.960,00		
346	ΦΙΛΟΘΕΗΣ	ΦΙΛΟΘΕΗΣ - ΚΙΡΚΙΖΑΤΩΝ - ΠΛΗΣΣΙΩΝ	ΧΑΛΑΤΣΙΑ	5.978,00		

347	ΦΙΛΟΘΕΗΣ	ΦΙΛΟΘΕΗΣ - ΑΓΙΟΥ ΣΠΥΡΙΔΩΝΟΣ	ΚΛΗΡΟΤΕΜΑΧΙΟ 167Β	5.980,00		
348	ΑΜΒΡΑΚΙΚΟΥ	ΑΜΒΡΑΚΙΚΟΥ - ΒΙΓΛΑΣ	ΚΛΗΡΟΤΕΜΑΧΙΟ 206	6.000,00		
349	ΑΜΒΡΑΚΙΚΟΥ	ΑΜΒΡΑΚΙΚΟΥ - ΡΑΧΗΣ	ΜΟΥΣΑΣ ΚΛΗΡ/ΧΙΟ 527	6.000,00		
350	ΞΗΡΟΒΟΥΝΙΟΥ	ΞΗΡΟΒΟΥΝΙΟΥ - ΑΜΜΟΤΟΠΟΥ	ΑΜΜΟΤΟΠΟΣ	6.120,00		
351	ΒΛΑΧΕΡΝΑΣ	ΒΛΑΧΕΡΝΑΣ - ΒΛΑΧΕΡΝΑΣ	ΘΕΣΗ ΠΡΟΓΟΝΗΣ	6.125,00		
352	ΞΗΡΟΒΟΥΝΙΟΥ	ΞΗΡΟΒΟΥΝΙΟΥ - ΠΑΝΤΑΝΑΣΣΗΣ	ΣΤΑΝΕΣ	6.214,00		
353	ΑΜΒΡΑΚΙΚΟΥ	ΑΜΒΡΑΚΙΚΟΥ - ΓΑΒΡΙΑΣ	ΘΕΣΗ ΡΟΓΓΙΑ	6.245,00		
354	ΞΗΡΟΒΟΥΝΙΟΥ	ΞΗΡΟΒΟΥΝΙΟΥ - ΑΜΜΟΤΟΠΟΥ	ΑΜΜΟΤΟΠΟΣ	6.250,00		
355	ΦΙΛΟΘΕΗΣ	ΦΙΛΟΘΕΗΣ - ΑΓΙΟΥ ΣΠΥΡΙΔΩΝΟΣ	ΚΛΗΡΟΤΕΜΑΧΙΟ 1101	6.250,00		
356	ΦΙΛΟΘΕΗΣ	ΦΙΛΟΘΕΗΣ - ΑΓΙΟΥ ΣΠΥΡΙΔΩΝΟΣ	ΚΛΗΡΟΤΕΜΑΧΙΟ 1101 ΜΕΡΙΔΑ 152/9	6.250,00		
357		ΞΗΡΟΒΟΥΝΙΟΥ - ΑΜΜΟΤΟΠΟΥ	ΑΜΜΟΤΟΠΟΣ	6.300,00		
358	ΑΡΤΑΙΩΝ	ΑΡΤΑΙΩΝ - ΚΩΣΤΑΚΙΩΝ	ΚΛΗΡΟΤΕΜΑΧΙΟ N223	6.305,00		
359	ΞΗΡΟΒΟΥΝΙΟΥ	ΞΗΡΟΒΟΥΝΙΟΥ - ΑΜΜΟΤΟΠΟΥ	ΑΜΜΟΤΟΠΟΣ	6.375,00		
360	ΒΛΑΧΕΡΝΑΣ	ΒΛΑΧΕΡΝΑΣ - ΒΛΑΧΕΡΝΑΣ		6.500,00		
361	ΒΛΑΧΕΡΝΑΣ	ΒΛΑΧΕΡΝΑΣ - ΒΛΑΧΕΡΝΑΣ	ΘΕΣΗ ΠΗΓΗ	6.500,00		
362	ΦΙΛΟΘΕΗΣ	ΦΙΛΟΘΕΗΣ - ΑΓΙΟΥ ΣΠΥΡΙΔΩΝΟΣ	ΚΛΗΡΟΤΕΜΑΧΙΟ 199	6.500,00		
363	ΞΗΡΟΒΟΥΝΙΟΥ	ΞΗΡΟΒΟΥΝΙΟΥ - ΑΜΜΟΤΟΠΟΥ	ΑΜΜΟΤΟΠΟΣ	6.625,00		
364	ΑΡΤΑΙΩΝ	ΑΡΤΑΙΩΝ - ΓΛΥΚΟΡΙΖΟΥ	ΓΛΥΚΟΡΥΖΟ	6.660,00		
365	ΑΜΒΡΑΚΙΚΟΥ	ΑΜΒΡΑΚΙΚΟΥ - ΡΑΧΗΣ	ΜΟΥΣΑΣ ΚΛΗΡ/ΧΙΟ 562	6.660,00		
366	ΦΙΛΟΘΕΗΣ	ΦΙΛΟΘΕΗΣ - ΑΓΙΟΥ ΣΠΥΡΙΔΩΝΟΣ	ΜΙΛΙΚΙΑ	6.712,00		
367	ΑΜΒΡΑΚΙΚΟΥ	ΑΜΒΡΑΚΙΚΟΥ - ΡΑΧΗΣ	ΘΕΣΗ ΛΙΒΑΔΙ	6.820,00		
368	ΞΗΡΟΒΟΥΝΙΟΥ	ΞΗΡΟΒΟΥΝΙΟΥ - ΑΜΜΟΤΟΠΟΥ	ΑΜΜΟΤΟΠΟΣ	7.000,00		
369	ΑΜΒΡΑΚΙΚΟΥ	ΑΜΒΡΑΚΙΚΟΥ - ΓΑΒΡΙΑΣ	ΚΛΗΡΟΤΕΜΑΧΙΟ 127	7.050,00		
370	ΑΜΒΡΑΚΙΚΟΥ	ΑΜΒΡΑΚΙΚΟΥ - ΒΙΓΛΑΣ	ΜΟΥΣΑΣ ΚΛΗΡ/ΧΙΟ 215	7.125,00		
371	ΦΙΛΟΘΕΗΣ	ΦΙΛΟΘΕΗΣ - ΑΓΙΟΥ ΣΠΥΡΙΔΩΝΟΣ	ΚΛΗΡΟΤΕΜΑΧΙΟ 171	7.170,00		
372	ΑΜΒΡΑΚΙΚΟΥ	ΑΜΒΡΑΚΙΚΟΥ - ΡΑΧΗΣ	ΜΟΥΣΑΣ ΚΛΗΡ/ΧΙΟ 270	7.240,00		
373	ΑΜΒΡΑΚΙΚΟΥ	ΑΜΒΡΑΚΙΚΟΥ - ΡΑΧΗΣ	ΘΕΣΗ ΜΕΤΟΧΗ	7.318,00	μισθωμένο	
374	ΞΗΡΟΒΟΥΝΙΟΥ	ΞΗΡΟΒΟΥΝΙΟΥ - ΑΜΜΟΤΟΠΟΥ	ΑΜΜΟΤΟΠΟΣ	7.375,00		
375	ΑΜΒΡΑΚΙΚΟΥ	ΑΜΒΡΑΚΙΚΟΥ - ΨΑΘΟΤΟΠΙΟΥ	ΘΕΣΗ ΜΠΟΥΚΙΕΣ	7.375,00		
376	ΦΙΛΟΘΕΗΣ	ΦΙΛΟΘΕΗΣ - ΚΙΡΚΙΖΑΤΩΝ	ΠΛΗΣΙΟΙ ΚΑΜΑΡΕΣ	7.450,00		
377	ΞΗΡΟΒΟΥΝΙΟΥ	ΞΗΡΟΒΟΥΝΙΟΥ - ΑΜΜΟΤΟΠΟΥ	ΑΜΜΟΤΟΠΟΣ	7.500,00		
378	ΑΜΒΡΑΚΙΚΟΥ	ΑΜΒΡΑΚΙΚΟΥ - ΠΟΛΥΔΡΟΣΟΥ	ΔΕΝΔΡΟΣ	7.501,66	μισθωμένη	
379	ΑΜΒΡΑΚΙΚΟΥ	ΑΜΒΡΑΚΙΚΟΥ - ΡΑΧΗΣ	ΜΟΥΣΑΣ ΚΛΗΡ/ΧΙΟ 269	7.550,00		
380	ΞΗΡΟΒΟΥΝΙΟΥ	ΞΗΡΟΒΟΥΝΙΟΥ - ΑΜΜΟΤΟΠΟΥ	ΑΜΜΟΤΟΠΟΣ	7.750,00		

381	ΞΗΡΟΒΟΥΝΙΟΥ	ΞΗΡΟΒΟΥΝΙΟΥ - ΑΜΜΟΤΟΠΟΥ	ΑΜΜΟΤΟΠΟΣ	7.875,00		
382	ΦΙΛΟΘΕΗΣ	ΦΙΛΟΘΕΗΣ - ΚΑΛΟΒΑΤΟΥ	ΘΕΣΗ ΜΟΥΣΙΑΣ	8.000,00	μισθωμένη	
383	ΦΙΛΟΘΕΗΣ	ΦΙΛΟΘΕΗΣ - ΡΟΚΚΑΣ	ΘΕΣΗ ΣΤΕΝΑ	8.000,00	Μισθωμένο	
384	ΑΡΤΑΙΩΝ	ΑΡΤΑΙΩΝ - ΚΕΡΑΜΑΤΩΝ	ΚΕΡΑΜΑΤΕΣ	8.025,00		
385	ΑΜΒΡΑΚΙΚΟΥ	ΑΜΒΡΑΚΙΚΟΥ - ΡΑΧΗΣ	ΘΕΣΗ ΝΤΕΡΒΕΝΙ	8.100,00		
386	ΑΜΒΡΑΚΙΚΟΥ	ΑΜΒΡΑΚΙΚΟΥ - ΓΑΒΡΙΑΣ	ΘΕΣΗ ΡΟΓΓΙΑ	8.115,00		
387	ΞΗΡΟΒΟΥΝΙΟΥ	ΞΗΡΟΒΟΥΝΙΟΥ - ΑΜΜΟΤΟΠΟΥ	ΧΑΝΟΠΟΥΛΟ	8.415,00		
388	ΑΜΒΡΑΚΙΚΟΥ	ΑΜΒΡΑΚΙΚΟΥ - ΓΑΒΡΙΑΣ	ΘΕΣΗ ΒΓΑΛΜΑΤΑ	8.430,00		
389	ΑΜΒΡΑΚΙΚΟΥ	ΑΜΒΡΑΚΙΚΟΥ - ΓΑΒΡΙΑΣ	ΚΛΗΡΟΤΕΜΑΧΙΟ 68	8.430,00		
390	ΞΗΡΟΒΟΥΝΙΟΥ	ΞΗΡΟΒΟΥΝΙΟΥ - ΠΑΝΤΑΝΑΣΣΗΣ	ΑΓΝΩΣΤΗ	8.490,00		
391	ΑΜΒΡΑΚΙΚΟΥ	ΑΜΒΡΑΚΙΚΟΥ - ΑΝΕΖΗΣ	ΘΕΣΗ ΣΤΡΙΜΑ	8.499,00		
392	ΦΙΛΟΘΕΗΣ	ΦΙΛΟΘΕΗΣ - ΧΑΛΚΙΑΔΩΝ	ΑΓΙΑ ΚΥΡΙΑΚΗ	8.500,00	Μισθωμένο	
393	ΑΜΒΡΑΚΙΚΟΥ	ΑΜΒΡΑΚΙΚΟΥ - ΡΑΧΗΣ	ΘΕΣΗ ΒΕΡΓΕΣ	8.500,00	μισθωμένο	
394	ΦΙΛΟΘΕΗΣ	ΦΙΛΟΘΕΗΣ - ΑΓΙΟΥ ΣΠΥΡΙΔΩΝΟΣ	ΚΛΗΡΟΤΕΜΑΧΙΟ 322	8.500,00		
395	ΦΙΛΟΘΕΗΣ	ΦΙΛΟΘΕΗΣ - ΚΙΡΚΙΖΑΤΩΝ	ΚΛΗΡΟΤΕΜΑΧΙΟ 340	8.625,00		
396	ΞΗΡΟΒΟΥΝΙΟΥ	ΞΗΡΟΒΟΥΝΙΟΥ - ΠΑΝΤΑΝΑΣΣΗΣ	ΣΤΑΝΕΣ	8.639,00		
397	ΞΗΡΟΒΟΥΝΙΟΥ	ΞΗΡΟΒΟΥΝΙΟΥ - ΠΑΝΤΑΝΑΣΣΗΣ	ΑΓΝΩΣΤΗ	8.793,00		
398	ΞΗΡΟΒΟΥΝΙΟΥ	ΞΗΡΟΒΟΥΝΙΟΥ - ΠΑΝΤΑΝΑΣΣΗΣ	ΠΑΝΤΑΝΑΣΣΑΣ	8.852,00		
399		ΑΡΤΑΙΩΝ - ΚΩΣΤΑΚΙΩΝ	ΚΛΗΡΟΤΕΜΑΧΙΟ Ν313	8.930,00		
400	ΦΙΛΟΘΕΗΣ	ΦΙΛΟΘΕΗΣ - ΑΓΙΟΥ ΣΠΥΡΙΔΩΝΟΣ	ΠΟΤΑΜΙ	9.000,00		
401	ΞΗΡΟΒΟΥΝΙΟΥ	ΞΗΡΟΒΟΥΝΙΟΥ - ΑΜΜΟΤΟΠΟΥ	ΑΜΜΟΤΟΠΟΣ	9.000,00		
402	ΦΙΛΟΘΕΗΣ	ΦΙΛΟΘΕΗΣ - ΧΑΛΚΙΑΔΩΝ	ΘΕΣΗ ΜΟΥΣΙΑΣ	9.186,00		
403	ΞΗΡΟΒΟΥΝΙΟΥ	ΞΗΡΟΒΟΥΝΙΟΥ - ΑΜΜΟΤΟΠΟΥ	ΑΜΜΟΤΟΠΟΣ	9.375,00		
404	ΦΙΛΟΘΕΗΣ	ΦΙΛΟΘΕΗΣ - ΑΓΙΟΥ ΣΠΥΡΙΔΩΝΟΣ	ΚΛΗΡΟΤΕΜΑΧΙΟ 419	9.375,00		
405	ΞΗΡΟΒΟΥΝΙΟΥ	ΞΗΡΟΒΟΥΝΙΟΥ - ΑΜΜΟΤΟΠΟΥ	ΑΜΜΟΤΟΠΟΣ	9.420,00		
406	ΦΙΛΟΘΕΗΣ	ΦΙΛΟΘΕΗΣ - ΧΑΛΚΙΑΔΩΝ	ΜΟΥΣΙΑΣ	9.500,00	μισθωμένο	
407	ΞΗΡΟΒΟΥΝΙΟΥ	ΞΗΡΟΒΟΥΝΙΟΥ - ΑΜΜΟΤΟΠΟΥ	ΧΑΝΟΠΟΥΛΟ	9.625,00		
408	ΞΗΡΟΒΟΥΝΙΟΥ	ΞΗΡΟΒΟΥΝΙΟΥ - ΠΑΝΤΑΝΑΣΣΗΣ	ΤΖΟΥΒΑΛΙΑ	9.724,00		
409	ΑΜΒΡΑΚΙΚΟΥ	ΑΜΒΡΑΚΙΚΟΥ - ΑΝΕΖΗΣ	ΘΕΣΗ ΚΑΛΑΜΑΚΙΑ	10.000,00		
410	ΑΜΒΡΑΚΙΚΟΥ	ΑΜΒΡΑΚΙΚΟΥ - ΡΑΧΗΣ	ΘΕΣΗ ΚΑΝΑΤΑ	10.000,00		
411	ΑΡΤΑΙΩΝ	ΑΡΤΑΙΩΝ - ΚΕΡΑΜΑΤΩΝ	ΚΕΡΑΜΑΤΕΣ	10.000,00		
412	ΞΗΡΟΒΟΥΝΙΟΥ	ΞΗΡΟΒΟΥΝΙΟΥ - ΠΑΝΤΑΝΑΣΣΗΣ	ΑΓΝΩΣΤΗ	10.014,00		
413	ΑΜΒΡΑΚΙΚΟΥ	ΑΜΒΡΑΚΙΚΟΥ - ΑΝΕΖΗΣ - ΑΠΟΜΕΡΟΥ	ΘΕΣΗ ΠΑΛΙΟΠΙΤΑ	10.120,00	μισθωμένο	
414	ΑΜΒΡΑΚΙΚΟΥ	ΑΜΒΡΑΚΙΚΟΥ - ΒΙΓΛΑΣ	ΚΛΗΡΟΤΕΜΑΧΙΟ 70	10.125,00		
415	ΞΗΡΟΒΟΥΝΙΟΥ	ΞΗΡΟΒΟΥΝΙΟΥ - ΑΜΜΟΤΟΠΟΥ	ΑΜΜΟΤΟΠΟΣ	10.200,00		
416	ΞΗΡΟΒΟΥΝΙΟΥ	ΞΗΡΟΒΟΥΝΙΟΥ - ΠΑΝΤΑΝΑΣΣΗΣ	ΚΑΜΠΟΣ ΛΙΑΚΚΑΚΙ	10.267,00		

417	ΑΜΒΡΑΚΙΚΟΥ	ΑΜΒΡΑΚΙΚΟΥ - ΨΑΘΟΤΟΠΙΟΥ	ΘΕΣΗ ΚΑΛΑΜΑΚΙ	10.290,00		
418	ΦΙΛΟΘΕΗΣ	ΦΙΛΟΘΕΗΣ - ΑΓΙΟΥ ΣΠΥΡΙΔΩΝΟΣ	ΚΛΗΡΟΤΕΜΑΧΙΟ 62	10.438,00		
419	ΦΙΛΟΘΕΗΣ	ΦΙΛΟΘΕΗΣ - ΚΑΛΑΜΙΑΣ	ΘΕΣΗ ΓΥΡΕΣ	10.489,00	μισθωμένο	
420	ΞΗΡΟΒΟΥΝΙΟΥ	ΞΗΡΟΒΟΥΝΙΟΥ - ΑΜΜΟΤΟΠΟΥ	ΑΜΜΟΤΟΠΟΣ	10.500,00		
421	ΞΗΡΟΒΟΥΝΙΟΥ	ΞΗΡΟΒΟΥΝΙΟΥ - ΚΑΜΠΗΣ	ΘΕΣΗ ΠΑΛΙΟΥΡΗ	10.691,00		
422	ΞΗΡΟΒΟΥΝΙΟΥ	ΞΗΡΟΒΟΥΝΙΟΥ - ΠΑΝΤΑΝΑΣΣΗΣ	ΑΓΝΩΣΤΗ	10.823,00		
423	ΑΡΤΑΙΩΝ	ΑΡΤΑΙΩΝ - ΚΩΣΤΑΚΙΩΝ	ΚΩΣΤΑΚΙΟΙ	10.980,00		
424	ΞΗΡΟΒΟΥΝΙΟΥ	ΞΗΡΟΒΟΥΝΙΟΥ - ΠΑΝΤΑΝΑΣΣΗΣ	ΠΑΝΤΑΝΑΣΣΑΣ	10.988,00		
425	ΞΗΡΟΒΟΥΝΙΟΥ	ΞΗΡΟΒΟΥΝΙΟΥ - ΚΑΜΠΗΣ	ΘΕΣΗ ΦΡΑΓΜΑ	11.181,00		
426	ΞΗΡΟΒΟΥΝΙΟΥ	ΞΗΡΟΒΟΥΝΙΟΥ - ΑΜΜΟΤΟΠΟΥ	ΑΜΜΟΤΟΠΟΣ	11.320,00		
427	ΞΗΡΟΒΟΥΝΙΟΥ	ΞΗΡΟΒΟΥΝΙΟΥ - ΑΜΜΟΤΟΠΟΥ	ΑΜΜΟΤΟΠΟΣ	11.500,00		
428	ΞΗΡΟΒΟΥΝΙΟΥ	ΞΗΡΟΒΟΥΝΙΟΥ - ΚΑΜΠΗΣ	ΑΓΝΩΣΤΗ	11.514,00		
429	ΑΜΒΡΑΚΙΚΟΥ	ΑΜΒΡΑΚΙΚΟΥ - ΓΑΒΡΙΑΣ	ΚΛΗΡΟΤΕΜΑΧΙΟ 39	11.575,00		
430		ΞΗΡΟΒΟΥΝΙΟΥ - ΠΑΝΤΑΝΑΣΣΗΣ	ΣΙΑΝΝΑ	11.649,00		
431	ΞΗΡΟΒΟΥΝΙΟΥ	ΞΗΡΟΒΟΥΝΙΟΥ - ΑΜΜΟΤΟΠΟΥ	ΑΜΜΟΤΟΠΟΣ	11.660,00		
432	ΞΗΡΟΒΟΥΝΙΟΥ	ΞΗΡΟΒΟΥΝΙΟΥ - ΑΜΜΟΤΟΠΟΥ	ΧΑΝΟΠΟΥΛΟ	11.778,00		
433	ΦΙΛΟΘΕΗΣ	ΦΙΛΟΘΕΗΣ - ΚΑΛΑΜΙΑΣ	ΚΑΛΑΜΙΑ	11.778,00		
434	ΞΗΡΟΒΟΥΝΙΟΥ	ΞΗΡΟΒΟΥΝΙΟΥ - ΑΜΜΟΤΟΠΟΥ	ΑΜΜΟΤΟΠΟΣ	11.804,00		
435	ΞΗΡΟΒΟΥΝΙΟΥ	ΞΗΡΟΒΟΥΝΙΟΥ - ΑΜΜΟΤΟΠΟΥ	ΧΑΝΟΠΟΥΛΟ	11.866,00	Μισθωμένο	
436	ΞΗΡΟΒΟΥΝΙΟΥ	ΞΗΡΟΒΟΥΝΙΟΥ - ΚΑΜΠΗΣ	ΘΕΣΗ ΦΡΑΓΜΑ	11.886,00		
437	ΦΙΛΟΘΕΗΣ	ΦΙΛΟΘΕΗΣ - ΚΑΛΟΒΑΤΟΥ	ΘΕΣΗ ΜΟΥΣΙΑΣ	12.000,00	μισθωμένο	
438	ΑΜΒΡΑΚΙΚΟΥ	ΑΜΒΡΑΚΙΚΟΥ - ΑΝΕΖΗΣ - ΜΥΤΙΚΑ	ΘΕΣΗ ΛΙΒΑΔΙ	12.000,00		
439	ΦΙΛΟΘΕΗΣ	ΦΙΛΟΘΕΗΣ - ΡΟΚΚΑΣ	ΝΤΡΑΖΙ	12.006,00	Μισθωμένο	
440	ΦΙΛΟΘΕΗΣ	ΦΙΛΟΘΕΗΣ - ΚΙΡΚΙΖΑΤΩΝ - ΠΛΗΣΣΙΩΝ	ΠΛΗΣΙΟΙ	12.188,00		
441	ΞΗΡΟΒΟΥΝΙΟΥ	ΞΗΡΟΒΟΥΝΙΟΥ - ΠΑΝΤΑΝΑΣΣΗΣ	ΑΓΝΩΣΤΗ	12.190,00		
442	ΒΛΑΧΕΡΝΑΣ	ΒΛΑΧΕΡΝΑΣ - ΒΛΑΧΕΡΝΑΣ		12.250,00		
443	ΦΙΛΟΘΕΗΣ	ΦΙΛΟΘΕΗΣ - ΑΓΙΟΥ ΣΠΥΡΙΔΩΝΟΣ	ΚΛΗΡΟΤΕΜΑΧΙΟ 318	12.250,00		
444	ΦΙΛΟΘΕΗΣ	ΦΙΛΟΘΕΗΣ - ΑΓΙΟΥ ΣΠΥΡΙΔΩΝΟΣ	ΛΙΜΝΗ-ΞΗΡΑΝΘΗΡΙΑ	12.347,16		
445	ΞΗΡΟΒΟΥΝΙΟΥ	ΞΗΡΟΒΟΥΝΙΟΥ - ΚΑΜΠΗΣ	ΘΕΣΗ ΦΡΑΓΜΑ	12.387,00		
446	ΞΗΡΟΒΟΥΝΙΟΥ	ΞΗΡΟΒΟΥΝΙΟΥ - ΚΑΜΠΗΣ	ΘΕΣΗ ΦΡΑΓΜΑ	12.387,00		
447	ΒΛΑΧΕΡΝΑΣ	ΒΛΑΧΕΡΝΑΣ - ΓΡΙΜΠΟΒΟΥ - ΧΑΝΟΠΟΥΛΟΥ		12.500,00		
448	ΞΗΡΟΒΟΥΝΙΟΥ	ΞΗΡΟΒΟΥΝΙΟΥ - ΑΜΜΟΤΟΠΟΥ	ΑΜΜΟΤΟΠΟΣ	12.687,00		
449	ΦΙΛΟΘΕΗΣ	ΦΙΛΟΘΕΗΣ - ΑΓΙΟΥ ΣΠΥΡΙΔΩΝΟΣ	ΚΛΗΡΟΤΕΜΑΧΙΟ 198	12.938,00		
450	ΦΙΛΟΘΕΗΣ	ΦΙΛΟΘΕΗΣ - ΧΑΛΚΙΑΔΩΝ	ΘΕΣΗ ΦΑΓΓΟΣ	13.000,00	Μισθωμένη	
451	ΦΙΛΟΘΕΗΣ	ΦΙΛΟΘΕΗΣ - ΧΑΛΚΙΑΔΩΝ	ΣΧΟΛΙΚΟ	13.021,00		
452	ΑΜΒΡΑΚΙΚΟΥ	ΑΜΒΡΑΚΙΚΟΥ - ΓΑΒΡΙΑΣ	ΚΛΗΡΟΤΕΜΑΧΙΟ 283	13.068,00		

453	ΒΛΑΧΕΡΝΑΣ	ΒΛΑΧΕΡΝΑΣ - ΒΛΑΧΕΡΝΑΣ	ΑΓΡΙΕΛΙΑ	13.105,00		
454	ΞΗΡΟΒΟΥΝΙΟΥ	ΞΗΡΟΒΟΥΝΙΟΥ - ΚΑΜΠΗΣ	ΕΝΤΟΣ ΟΙΚΙΣΜΟΥ	13.590,00		
455	ΦΙΛΟΘΕΗΣ	ΦΙΛΟΘΕΗΣ - ΚΑΛΑΜΙΑΣ	ΡΟΚΚΑΤΙΚΑ	13.770,00	Μισθωμένη	
456	ΑΜΒΡΑΚΙΚΟΥ	ΑΜΒΡΑΚΙΚΟΥ - ΡΑΧΗΣ	ΜΟΥΣΑΣ ΚΛΗΡ/ΧΙΟ 479	14.240,00		
457	ΑΜΒΡΑΚΙΚΟΥ	ΑΜΒΡΑΚΙΚΟΥ - ΓΑΒΡΙΑΣ	ΘΕΣΗ ΑΡΑΜΠΑΔΕΣ	14.250,00		
458	ΞΗΡΟΒΟΥΝΙΟΥ	ΞΗΡΟΒΟΥΝΙΟΥ - ΑΜΜΟΤΟΠΟΥ	ΧΑΝΟΠΟΥΛΟ	14.280,00		
459	ΞΗΡΟΒΟΥΝΙΟΥ	ΞΗΡΟΒΟΥΝΙΟΥ - ΑΜΜΟΤΟΠΟΥ	ΑΜΜΟΤΟΠΟΣ	14.420,00		
460	ΦΙΛΟΘΕΗΣ	ΦΙΛΟΘΕΗΣ - ΑΓΙΟΥ ΣΠΥΡΙΔΩΝΟΣ	ΚΛΗΡΟΤΕΜΑΧΙΟ 554	14.500,00		
461	ΑΜΒΡΑΚΙΚΟΥ	ΑΜΒΡΑΚΙΚΟΥ - ΣΤΡΟΓΓΥΛΗΣ	ΘΕΣΗ ΠΗΓΑΔΙΑ	14.875,00		
462	ΑΜΒΡΑΚΙΚΟΥ	ΑΜΒΡΑΚΙΚΟΥ - ΠΟΛΥΔΡΟΣΟΥ	ΚΛΗΡΟΤΕΜΑΧΙΟ 13 ΑΜΜΟΥΣΕΣ	15.000,00		
463	ΦΙΛΟΘΕΗΣ	ΦΙΛΟΘΕΗΣ - ΑΓΙΟΥ ΣΠΥΡΙΔΩΝΟΣ	ΚΛΗΡΟΤΕΜΑΧΙΟ 156	15.250,00		
464		ΦΙΛΟΘΕΗΣ - ΑΓΙΟΥ ΣΠΥΡΙΔΩΝΟΣ	ΚΛΗΡΟΤΕΜΑΧΙΟ 321	15.562,00		
465	ΑΜΒΡΑΚΙΚΟΥ	ΑΜΒΡΑΚΙΚΟΥ - ΑΝΕΖΗΣ - ΑΠΟΜΕΡΟΥ	ΘΕΣΗ ΧΩΡΑΦΙΑ	15.830,00	μισθωμένο	
466	ΦΙΛΟΘΕΗΣ	ΦΙΛΟΘΕΗΣ - ΚΑΛΟΒΑΤΟΥ	ΠΑΛΙΟΥΡΗ	16.200,00	Μισθωμένο	
467	ΦΙΛΟΘΕΗΣ	ΦΙΛΟΘΕΗΣ - ΑΓΙΟΥ ΣΠΥΡΙΔΩΝΟΣ	ΚΛΗΡΟΤΕΜΑΧΙΟ 168	16.265,00		
468	ΦΙΛΟΘΕΗΣ	ΦΙΛΟΘΕΗΣ - ΚΑΛΑΜΙΑΣ	ΘΕΣΗ ΓΥΡΕΣ	16.285,00		
469	ΦΙΛΟΘΕΗΣ	ΦΙΛΟΘΕΗΣ - ΚΙΡΚΙΖΑΤΩΝ - ΠΛΗΣΣΙΩΝ	ΠΛΗΣΙΟΙ	16.310,00		
470	ΞΗΡΟΒΟΥΝΙΟΥ	ΞΗΡΟΒΟΥΝΙΟΥ - ΠΑΝΤΑΝΑΣΣΗΣ	ΑΓΝΩΣΤΗ	16.339,00		
471	ΑΜΒΡΑΚΙΚΟΥ	ΑΜΒΡΑΚΙΚΟΥ - ΠΟΛΥΔΡΟΣΟΥ	ΘΕΣΗ ΜΑΡΑΤΙΟΥ	16.380,00	μισθωμένη	
472	ΞΗΡΟΒΟΥΝΙΟΥ	ΞΗΡΟΒΟΥΝΙΟΥ - ΚΑΜΠΗΣ	ΘΕΣΗ ΦΡΑΓΜΑ	16.504,00		
473	ΑΡΤΑΙΩΝ	ΑΡΤΑΙΩΝ - ΜΑΡΑΘΟΒΟΥΝΙ	ΘΕΣΗ ΜΑΡΣΟΒΟΔΝΙ	16.605,50		
474	ΞΗΡΟΒΟΥΝΙΟΥ	ΞΗΡΟΒΟΥΝΙΟΥ - ΑΜΜΟΤΟΠΟΥ	ΑΜΜΟΤΟΠΟΣ	17.775,00		
475	ΑΡΤΑΙΩΝ	ΑΡΤΑΙΩΝ - ΓΛΥΚΟΡΙΖΟΥ	ΓΛΥΚΟΡΥΖΟ	18.177,00		
476	ΒΛΑΧΕΡΝΑΣ	ΒΛΑΧΕΡΝΑΣ - ΓΡΑΜΜΕΝΙΤΣΗΣ		18.500,00		
477	ΦΙΛΟΘΕΗΣ	ΦΙΛΟΘΕΗΣ - ΑΓΙΟΥ ΣΠΥΡΙΔΩΝΟΣ	ΓΕΛΑΔΟΣΤΡΑΤΑ	19.000,00		
478	ΦΙΛΟΘΕΗΣ	ΦΙΛΟΘΕΗΣ - ΑΓΙΟΥ ΣΠΥΡΙΔΩΝΟΣ	ΔΟΚΙΜΙΑ	19.000,00		
479	ΞΗΡΟΒΟΥΝΙΟΥ	ΞΗΡΟΒΟΥΝΙΟΥ - ΑΜΜΟΤΟΠΟΥ	ΑΜΜΟΤΟΠΟΣ	19.125,00		
480	ΑΜΒΡΑΚΙΚΟΥ	ΑΜΒΡΑΚΙΚΟΥ - ΡΑΧΗΣ	ΜΟΥΣΑΣ ΚΛΗΡ/ΧΙΟ 266	19.135,00		
481	ΦΙΛΟΘΕΗΣ	ΦΙΛΟΘΕΗΣ - ΑΓΙΟΥ ΣΠΥΡΙΔΩΝΟΣ	ΜΑΚΡΟΝΗΣΟΣ	19.313,00	Μισθωμένο	
482	ΞΗΡΟΒΟΥΝΙΟΥ	ΞΗΡΟΒΟΥΝΙΟΥ - ΠΑΝΤΑΝΑΣΣΗΣ	ΤΑΜΠΟΥΡΙ	19.746,00		
483	ΑΜΒΡΑΚΙΚΟΥ	ΑΜΒΡΑΚΙΚΟΥ - ΡΑΧΗΣ	ΜΟΥΣΑΣ ΚΛΗΡ/ΧΙΟ 262	19.970,00		
484	ΑΜΒΡΑΚΙΚΟΥ	ΑΜΒΡΑΚΙΚΟΥ - ΚΑΛΟΓΕΡΙΚΟΥ	ΘΕΣΗ ΓΕΦΥΡΙΑ	20.000,00		
485	ΦΙΛΟΘΕΗΣ	ΦΙΛΟΘΕΗΣ - ΚΙΡΚΙΖΑΤΩΝ	ΘΕΣΗ ΤΣΑΙΡΙΑ ΜΠΕΛΑΤΙΦΙΑ	20.125,00	Μισθωμένο	
486	ΑΡΤΑΙΩΝ	ΑΡΤΑΙΩΝ - ΚΩΣΤΑΚΙΩΝ	ΚΩΣΤΑΚΙΟΙ	21.375,00		
487	ΞΗΡΟΒΟΥΝΙΟΥ	ΞΗΡΟΒΟΥΝΙΟΥ - ΠΑΝΤΑΝΑΣΣΗΣ	ΑΓΝΩΣΤΗ	21.857,00		

488	ΑΜΒΡΑΚΙΚΟΥ	ΑΜΒΡΑΚΙΚΟΥ - ΡΑΧΗΣ	ΜΟΥΣΑΣ ΚΛΗΡ/ΧΙΟ 295	22.750,00		
489	ΑΜΒΡΑΚΙΚΟΥ	ΑΜΒΡΑΚΙΚΟΥ - ΡΑΧΗΣ	ΜΟΥΣΑΣ ΚΛΗΡ/ΧΙΟ 428	22.800,00		
490	ΞΗΡΟΒΟΥΝΙΟΥ	ΞΗΡΟΒΟΥΝΙΟΥ - ΚΑΜΠΗΣ	ΘΕΣΗ ΚΟΥΛΙΑ	22.941,00		
491	ΑΜΒΡΑΚΙΚΟΥ	ΑΜΒΡΑΚΙΚΟΥ - ΡΑΧΗΣ	ΜΟΥΣΑΣ ΚΛΗΡ/ΧΙΟ 395	23.030,00		
492	ΦΙΛΟΘΕΗΣ	ΦΙΛΟΘΕΗΣ - ΚΑΛΑΜΙΑΣ	ΘΕΣΗ ΠΑΤΡΟΥΣ	24.274,00		
493	ΦΙΛΟΘΕΗΣ	ΦΙΛΟΘΕΗΣ - ΑΓΙΟΥ ΣΠΥΡΙΔΩΝΟΣ	ΒΑΛΤΟΣ ΒΙΓΛΑΣ	25.000,00	Μισθωμένο	
494	ΑΜΒΡΑΚΙΚΟΥ	ΑΜΒΡΑΚΙΚΟΥ - ΑΝΕΖΗΣ	ΘΕΣΗ ΓΥΡΕΣ	25.000,00		
495	ΑΜΒΡΑΚΙΚΟΥ	ΑΜΒΡΑΚΙΚΟΥ - ΒΙΓΛΑΣ	ΘΕΣΗ ΑΛΕΞΑΚΗ	25.000,00	Μισθωμένο	
496	ΦΙΛΟΘΕΗΣ	ΦΙΛΟΘΕΗΣ - ΚΑΛΑΜΙΑΣ	ΠΑΤΡΟΥΣ	25.325,00	Μισθωμένο	
497	ΦΙΛΙΠΠΙΑΔΟΣ	ΦΙΛΙΠΠΙΑΔΟΣ	ΛΙΑΡΟΠΟΥΛΑ	26.298,50		
498	ΞΗΡΟΒΟΥΝΙΟΥ	ΞΗΡΟΒΟΥΝΙΟΥ - ΑΜΜΟΤΟΠΟΥ	ΑΜΜΟΤΟΠΟΣ	26.375,00		
499	ΑΡΤΑΙΩΝ	ΑΡΤΑΙΩΝ	ΣΚΟΠΕΥΤΗΡΙΟ ΘΕΣΗ ΓΗΠΕΔΟ	27.000,00		
500	ΞΗΡΟΒΟΥΝΙΟΥ	ΞΗΡΟΒΟΥΝΙΟΥ - ΚΑΜΠΗΣ	ΑΓΝΩΣΤΗ	27.411,00		
501	ΞΗΡΟΒΟΥΝΙΟΥ	ΞΗΡΟΒΟΥΝΙΟΥ - ΠΑΝΤΑΝΑΣΣΗΣ	ΑΓΝΩΣΤΗ	28.269,00		
502	ΦΙΛΟΘΕΗΣ	ΦΙΛΟΘΕΗΣ - ΑΓΙΟΥ ΣΠΥΡΙΔΩΝΟΣ	ΚΛΗΡΟΤΕΜΑΧΙΟ 61	28.687,00		
503	ΞΗΡΟΒΟΥΝΙΟΥ	ΞΗΡΟΒΟΥΝΙΟΥ - ΠΑΝΤΑΝΑΣΣΗΣ	ΘΕΣΗ ΑΛΩΝΟΧΟΥΡΤΙ	28.699,00		
504	ΞΗΡΟΒΟΥΝΙΟΥ	ΞΗΡΟΒΟΥΝΙΟΥ - ΑΜΜΟΤΟΠΟΥ	ΧΑΝΟΠΟΥΛΟ	28.945,00		
505	ΞΗΡΟΒΟΥΝΙΟΥ	ΞΗΡΟΒΟΥΝΙΟΥ - ΠΑΝΤΑΝΑΣΣΗΣ	ΜΑΝΤΡΙΑ	29.606,00		
506	ΑΡΤΑΙΩΝ	ΑΡΤΑΙΩΝ - ΚΩΣΤΑΚΙΩΝ	ΚΩΣΤΑΚΙΟΙ	30.807,00		
507	ΑΡΤΑΙΩΝ	ΑΡΤΑΙΩΝ - ΚΕΡΑΜΑΤΩΝ	ΚΕΡΑΜΑΤΕΣ	31.590,00		
508	ΞΗΡΟΒΟΥΝΙΟΥ	ΞΗΡΟΒΟΥΝΙΟΥ - ΠΑΝΤΑΝΑΣΣΗΣ	ΑΓΝΩΣΤΗ	32.704,00		
509	ΞΗΡΟΒΟΥΝΙΟΥ	ΞΗΡΟΒΟΥΝΙΟΥ - ΠΑΝΤΑΝΑΣΣΗΣ	ΟΙΚΙΣΜΟΣ	32.745,00		
510	ΞΗΡΟΒΟΥΝΙΟΥ	ΞΗΡΟΒΟΥΝΙΟΥ - ΚΑΜΠΗΣ	ΘΕΣΗ ΠΑΛΙΟΥΡΗ	35.441,00		
511	ΞΗΡΟΒΟΥΝΙΟΥ	ΞΗΡΟΒΟΥΝΙΟΥ - ΠΑΝΤΑΝΑΣΣΗΣ	ΘΕΣΗ ΠΡΟΧΩΜΑ	35.645,00		
512	ΦΙΛΟΘΕΗΣ	ΦΙΛΟΘΕΗΣ - ΑΓΙΟΥ ΣΠΥΡΙΔΩΝΟΣ	ΒΑΚΟΥΦΙΚΑ	36.500,00	μισθωμένο	
513	ΞΗΡΟΒΟΥΝΙΟΥ	ΞΗΡΟΒΟΥΝΙΟΥ - ΑΜΜΟΤΟΠΟΥ	ΑΜΜΟΤΟΠΟΣ	37.920,00		
514	ΑΜΒΡΑΚΙΚΟΥ	ΑΜΒΡΑΚΙΚΟΥ - ΡΑΧΗΣ	ΜΟΥΣΑΣ ΚΛΗΡ/ΧΙΟ 302	38.175,00		
515	ΦΙΛΟΘΕΗΣ	ΦΙΛΟΘΕΗΣ - ΧΑΛΚΙΑΔΩΝ	ΓΕΩΡΓΑΣΗ	38.750,00		
516	ΞΗΡΟΒΟΥΝΙΟΥ	ΞΗΡΟΒΟΥΝΙΟΥ - ΑΜΜΟΤΟΠΟΥ	ΧΑΝΟΠΟΥΛΟ	39.635,00		
517	ΑΜΒΡΑΚΙΚΟΥ	ΑΜΒΡΑΚΙΚΟΥ - ΒΙΓΛΑΣ	ΚΛΗΡΟΤΕΜΑΧΙΟ 75	43.625,00		
518	ΞΗΡΟΒΟΥΝΙΟΥ	ΞΗΡΟΒΟΥΝΙΟΥ - ΑΜΜΟΤΟΠΟΥ	ΑΜΜΟΤΟΠΟΣ	43.830,00		
519	ΦΙΛΟΘΕΗΣ	ΦΙΛΟΘΕΗΣ - ΚΙΡΚΙΖΑΤΩΝ	ΚΛΗΡΟΤΕΜΑΧΙΟ 339	44.750,00		
520	ΞΗΡΟΒΟΥΝΙΟΥ	ΞΗΡΟΒΟΥΝΙΟΥ - ΑΜΜΟΤΟΠΟΥ	ΑΜΜΟΤΟΠΟΣ	45.585,00		
521	ΑΜΒΡΑΚΙΚΟΥ	ΑΜΒΡΑΚΙΚΟΥ - ΓΑΒΡΙΑΣ	ΘΕΣΗ ΟΥΡΣΙΔΕΣ	46.424,00		
522		ΑΜΒΡΑΚΙΚΟΥ - ΓΑΒΡΙΑΣ	ΚΛΗΡΟΤΕΜΑΧΙΟ 1	46.524,00		

523	ΞΗΡΟΒΟΥΝΙΟΥ	ΞΗΡΟΒΟΥΝΙΟΥ - ΑΜΜΟΤΟΠΟΥ	ΧΑΝΟΠΟΥΛΟ	46.560,00		
524	ΦΙΛΟΘΕΗΣ	ΦΙΛΟΘΕΗΣ - ΑΓΙΟΥ ΣΠΥΡΙΔΩΝΟΣ	ΔΟΚΙΜΙΑ	49.875,00		
525	ΒΛΑΧΕΡΝΑΣ	ΒΛΑΧΕΡΝΑΣ - ΒΛΑΧΕΡΝΑΣ	ΘΕΣΗ ΡΕΜΑΤΑ	50.750,00		
526	ΑΜΒΡΑΚΙΚΟΥ	ΑΜΒΡΑΚΙΚΟΥ - ΠΟΛΥΔΡΟΣΟΥ	ΘΕΣΗ ΖΑΒΑΚΑ	51.688,00		
527		ΦΙΛΟΘΕΗΣ - ΚΑΛΟΒΑΤΟΥ	ΜΠΛΙΣΚΑ-ΤΣΑΚΙΡΤΖΗ	52.630,00		
528	ΞΗΡΟΒΟΥΝΙΟΥ	ΞΗΡΟΒΟΥΝΙΟΥ - ΚΑΜΠΗΣ	ΘΕΣΗ ΜΟΥΖΑΚΙ	52.890,00		
529	ΞΗΡΟΒΟΥΝΙΟΥ	ΞΗΡΟΒΟΥΝΙΟΥ - ΚΑΜΠΗΣ	ΘΕΣΗ ΜΟΥΖΑΚΙ	54.258,00		
530	ΑΜΒΡΑΚΙΚΟΥ	ΑΜΒΡΑΚΙΚΟΥ - ΑΝΕΖΗΣ - ΜΥΤΙΚΑ	ΘΕΣΗ ΛΙΒΑΔΙΑ	55.282,00		
531	ΦΙΛΟΘΕΗΣ	ΦΙΛΟΘΕΗΣ - ΚΑΛΟΒΑΤΟΥ	ΜΟΥΣΙΑΣ	58.601,00		
532	ΑΜΒΡΑΚΙΚΟΥ	ΑΜΒΡΑΚΙΚΟΥ - ΡΑΧΗΣ	ΘΕΣΗ ΛΙΒΑΔΙ - ΜΟΥΣΙΑΣ	60.000,00	μισθωμένο	
533	ΦΙΛΟΘΕΗΣ	ΦΙΛΟΘΕΗΣ - ΧΑΛΚΙΑΔΩΝ	ΘΕΣΗ ΚΑΚΟΒΑΤΟΣ	67.885,00		
534	ΦΙΛΟΘΕΗΣ	ΦΙΛΟΘΕΗΣ - ΧΑΛΚΙΑΔΩΝ	ΚΑΚΟΒΑΤΟΣ	69.155,00	Μισθωμένο	
535	ΞΗΡΟΒΟΥΝΙΟΥ	ΞΗΡΟΒΟΥΝΙΟΥ - ΠΑΝΤΑΝΑΣΣΗΣ	ΘΕΣΗ ΚΟΠΡΑ	69.382,00		
536	ΑΜΒΡΑΚΙΚΟΥ	ΑΜΒΡΑΚΙΚΟΥ - ΒΙΓΛΑΣ	ΚΛΗΡΟΤΕΜΑΧΙΟ 4	69.725,00		
537	ΑΜΒΡΑΚΙΚΟΥ	ΑΜΒΡΑΚΙΚΟΥ - ΡΑΧΗΣ	ΘΕΣΗ ΛΙΒΑΔΙ - ΜΟΥΣΙΑΣ	70.000,00	Μισθωμένο	
538	ΑΜΒΡΑΚΙΚΟΥ	ΑΜΒΡΑΚΙΚΟΥ - ΡΑΧΗΣ	ΘΕΣΗ ΛΙΒΑΔΙ - ΜΟΥΣΙΑΣ	70.000,00	Μισθωμένο	
539	ΦΙΛΟΘΕΗΣ	ΦΙΛΟΘΕΗΣ - ΚΑΛΑΜΙΑΣ	ΘΕΣΗ ΛΕΙΒΑΔΕΙΑ	78.742,00		
540	ΑΜΒΡΑΚΙΚΟΥ	ΑΜΒΡΑΚΙΚΟΥ - ΡΑΧΗΣ	ΜΟΥΣΑΣ ΚΛΗΡ/ΧΙΟ 615	79.900,00		
541	ΞΗΡΟΒΟΥΝΙΟΥ	ΞΗΡΟΒΟΥΝΙΟΥ - ΚΑΜΠΗΣ	ΑΓΝΩΣΤΗ	80.375,00		
542	ΞΗΡΟΒΟΥΝΙΟΥ	ΞΗΡΟΒΟΥΝΙΟΥ - ΑΜΜΟΤΟΠΟΥ	ΑΜΜΟΤΟΠΟΣ	81.720,00		
543	ΑΜΒΡΑΚΙΚΟΥ	ΑΜΒΡΑΚΙΚΟΥ - ΒΙΓΛΑΣ	(ΑΛΙΠΕΔΕΣ ΕΚΤΑΣΕΙΣ)	86.375,00		
544	ΑΜΒΡΑΚΙΚΟΥ	ΑΜΒΡΑΚΙΚΟΥ - ΓΑΒΡΙΑΣ	ΘΕΣΗ ΛΙΒΑΔΙ	88.400,00		
545	ΑΜΒΡΑΚΙΚΟΥ	ΑΜΒΡΑΚΙΚΟΥ - ΓΑΒΡΙΑΣ	ΚΛΗΡΟΤΕΜΑΧΙΟ 38	88.400,00		
546	ΦΙΛΟΘΕΗΣ	ΦΙΛΟΘΕΗΣ - ΚΙΡΚΙΖΑΤΩΝ	ΚΛΗΡΟΤΕΜΑΧΙΟ 338	89.500,00		
547	ΞΗΡΟΒΟΥΝΙΟΥ	ΞΗΡΟΒΟΥΝΙΟΥ - ΚΑΜΠΗΣ	ΘΕΣΗ ΒΟΙΔΟΛΕΙΒΑΔΟ	95.895,00		
548	ΑΜΒΡΑΚΙΚΟΥ	ΑΜΒΡΑΚΙΚΟΥ - ΣΤΡΟΓΓΥΛΗΣ	ΘΕΣΗ ΛΟΜΠΑ	100.000,00		
549	ΞΗΡΟΒΟΥΝΙΟΥ	ΞΗΡΟΒΟΥΝΙΟΥ - ΠΑΝΤΑΝΑΣΣΗΣ	ΤΣΟΥΓΚΡΙ	110.218,00		
550	ΦΙΛΟΘΕΗΣ	ΦΙΛΟΘΕΗΣ - ΑΓΙΟΥ ΣΠΥΡΙΔΩΝΟΣ	ΛΕΡΑ	110.563,00	Μισθωμένο	
551	ΦΙΛΟΘΕΗΣ	ΦΙΛΟΘΕΗΣ - ΡΟΚΚΑΣ	ΒΟΙΔΟΛΙΒΑΔΙ	118.875,00		
552	ΑΜΒΡΑΚΙΚΟΥ	ΑΜΒΡΑΚΙΚΟΥ - ΚΑΛΟΓΕΡΙΚΟΥ	ΘΕΣΗ ΧΩΡΑΦΙΑ	120.000,00		
553	ΑΜΒΡΑΚΙΚΟΥ	ΑΜΒΡΑΚΙΚΟΥ - ΣΤΡΟΓΓΥΛΗΣ	ΘΕΣΗ ΓΛΥΚΟΣ ΒΑΛΤΟΣ	120.000,00		
554	ΦΙΛΟΘΕΗΣ	ΦΙΛΟΘΕΗΣ - ΑΓΙΟΥ ΣΠΥΡΙΔΩΝΟΣ	ΛΕΡΑ	120.062,00	μισθωμένο	
555	ΒΛΑΧΕΡΝΑΣ	ΒΛΑΧΕΡΝΑΣ - ΒΛΑΧΕΡΝΑΣ		122.159,00		
556	ΑΜΒΡΑΚΙΚΟΥ	ΑΜΒΡΑΚΙΚΟΥ - ΡΑΧΗΣ	ΜΟΥΣΑΣ ΚΛΗΡ/ΧΙΟ 297	146.500,00		
557	ΞΗΡΟΒΟΥΝΙΟΥ	ΞΗΡΟΒΟΥΝΙΟΥ - ΑΜΜΟΤΟΠΟΥ	ΑΜΜΟΤΟΠΟΣ	146.850,00		
558	ΞΗΡΟΒΟΥΝΙΟΥ	ΞΗΡΟΒΟΥΝΙΟΥ - ΚΑΜΠΗΣ	ΘΕΣΗ ΤΖΙΝΑ	157.770,00		

559	ΑΜΒΡΑΚΙΚΟΥ	ΑΜΒΡΑΚΙΚΟΥ - ΑΝΕΖΗΣ	ΚΗΡΟΤΕΜΑΧΙΟ242	160.000,00		
560	ΑΜΒΡΑΚΙΚΟΥ	ΑΜΒΡΑΚΙΚΟΥ - ΑΝΕΖΗΣ - ΜΥΤΙΚΑ	(ΑΛΙΠΕΔΕΣ ΕΚΤΑΣΕΙΣ)	161.000,00		
561	ΑΜΒΡΑΚΙΚΟΥ	ΑΜΒΡΑΚΙΚΟΥ - ΣΤΡΟΓΓΥΛΗΣ	ΘΕΣΗ ΡΑΣΒΟΣ	170.000,00		
562	ΒΛΑΧΕΡΝΑΣ	ΒΛΑΧΕΡΝΑΣ - ΒΛΑΧΕΡΝΑΣ		170.214,00		
563	ΑΜΒΡΑΚΙΚΟΥ	ΑΜΒΡΑΚΙΚΟΥ - ΒΙΓΛΑΣ	ΚΗΡΟΤΕΜΑΧΙΟ 29	178.250,00		
564	ΦΙΛΟΘΕΗΣ	ΦΙΛΟΘΕΗΣ - ΡΟΚΚΑΣ	ΜΟΥΣΙΑΣ	186.000,00		
565	ΞΗΡΟΒΟΥΝΙΟΥ	ΞΗΡΟΒΟΥΝΙΟΥ - ΠΑΝΤΑΝΑΣΣΗΣ	ΜΠΙΟΤΟΥΡΕΣ	193.696,00		
566	ΑΜΒΡΑΚΙΚΟΥ	ΑΜΒΡΑΚΙΚΟΥ - ΣΤΡΟΓΓΥΛΗΣ	ΘΕΣΗ ΚΟΚΑΛΑ- ΠΛΑΤΑΝΑΚΙ	200.000,00		
567	ΒΛΑΧΕΡΝΑΣ	ΒΛΑΧΕΡΝΑΣ - ΒΛΑΧΕΡΝΑΣ		212.689,00		
568	ΞΗΡΟΒΟΥΝΙΟΥ	ΞΗΡΟΒΟΥΝΙΟΥ - ΑΜΜΟΤΟΠΟΥ	ΑΜΜΟΤΟΠΟΣ	216.605,00		
569	ΦΙΛΟΘΕΗΣ	ΦΙΛΟΘΕΗΣ - ΚΑΛΑΜΙΑΣ	ΘΕΣΗ ΛΕΙΒΑΔΕΙΑ	233.332,00		
570	ΑΜΒΡΑΚΙΚΟΥ	ΑΜΒΡΑΚΙΚΟΥ - ΡΑΧΗΣ	ΜΟΥΣΑΣ ΚΛΗΡ/ΧΙΟ 298	243.460,00		
571	ΞΗΡΟΒΟΥΝΙΟΥ	ΞΗΡΟΒΟΥΝΙΟΥ - ΠΑΝΤΑΝΑΣΣΗΣ	ΣΙΑΝΝΑ	248.422,00		
572	ΞΗΡΟΒΟΥΝΙΟΥ	ΞΗΡΟΒΟΥΝΙΟΥ - ΑΜΜΟΤΟΠΟΥ	ΑΜΜΟΤΟΠΟΣ	262.690,00		
573	ΑΜΒΡΑΚΙΚΟΥ	ΑΜΒΡΑΚΙΚΟΥ - ΒΙΓΛΑΣ	ΚΗΡΟΤΕΜΑΧΙΟ 86	265.750,00		
574	ΞΗΡΟΒΟΥΝΙΟΥ	ΞΗΡΟΒΟΥΝΙΟΥ - ΠΑΝΤΑΝΑΣΣΗΣ	ΑΓΝΩΣΤΗ	271.373,00		
575	ΞΗΡΟΒΟΥΝΙΟΥ	ΞΗΡΟΒΟΥΝΙΟΥ - ΠΑΝΤΑΝΑΣΣΗΣ	ΑΓΝΩΣΤΗ	280.429,00		
576	ΑΜΒΡΑΚΙΚΟΥ	ΑΜΒΡΑΚΙΚΟΥ - ΣΤΡΟΓΓΥΛΗΣ	ΑΓΙΑΣ ΑΙΚΑΤΕΡΙΝΗΣ	287.000,00		
577	ΦΙΛΟΘΕΗΣ	ΦΙΛΟΘΕΗΣ - ΡΟΚΚΑΣ	ΒΟΙΔΟΛΙΒΑΔΙ	300.000,00		
578	ΦΙΛΟΘΕΗΣ	ΦΙΛΟΘΕΗΣ - ΚΑΛΑΜΙΑΣ	ΓΥΡΕΣ-ΡΟΒΛΕΣ	300.000,00		
579	ΞΗΡΟΒΟΥΝΙΟΥ	ΞΗΡΟΒΟΥΝΙΟΥ - ΠΑΝΤΑΝΑΣΣΗΣ	ΑΓΝΩΣΤΗ	351.263,00		
580	ΑΜΒΡΑΚΙΚΟΥ	ΑΜΒΡΑΚΙΚΟΥ - ΡΑΧΗΣ	ΜΟΥΣΑΣ ΚΛΗΡ/ΧΙΟ 300	389.290,00		
581	ΞΗΡΟΒΟΥΝΙΟΥ	ΞΗΡΟΒΟΥΝΙΟΥ - ΠΑΝΤΑΝΑΣΣΗΣ	ΑΓΝΩΣΤΗ	409.924,00		
582	ΞΗΡΟΒΟΥΝΙΟΥ	ΞΗΡΟΒΟΥΝΙΟΥ - ΠΑΝΤΑΝΑΣΣΗΣ	ΑΓΝΩΣΤΗ	444.689,00		
583	ΑΜΒΡΑΚΙΚΟΥ	ΑΜΒΡΑΚΙΚΟΥ - ΒΙΓΛΑΣ	(ΑΛΙΠΕΔΕΣ ΕΚΤΑΣΕΙΣ)	471.850,00		
584	ΒΛΑΧΕΡΝΑΣ	ΒΛΑΧΕΡΝΑΣ - ΚΟΡΦΟΒΟΥΝΙΟΥ - ΕΛΑΤΟΣ	ΕΛΑΤΟΣ	500.000,00		
585	ΞΗΡΟΒΟΥΝΙΟΥ	ΞΗΡΟΒΟΥΝΙΟΥ - ΠΑΝΤΑΝΑΣΣΗΣ	ΑΓΝΩΣΤΗ	570.062,00		
586	ΦΙΛΟΘΕΗΣ	ΦΙΛΟΘΕΗΣ - ΚΑΛΑΜΙΑΣ	ΛΙΒΑΔΙΑ	583.000,00		
587	ΑΜΒΡΑΚΙΚΟΥ	ΑΜΒΡΑΚΙΚΟΥ - ΨΑΘΟΤΟΠΙΟΥ	ΒΟΣΚΟΤΟΠΟΙ ΨΑΘΟΤΟΠΙΟΥ	600.000,00		
588		ΞΗΡΟΒΟΥΝΙΟΥ - ΑΜΜΟΤΟΠΟΥ	ΑΜΜΟΤΟΠΟΣ	624.270,00		
589	ΞΗΡΟΒΟΥΝΙΟΥ	ΞΗΡΟΒΟΥΝΙΟΥ - ΚΑΜΠΗΣ	ΘΕΣΗ ΠΑΛΙΟΥΡΗ ΤΣΟΥΓΚΡΙ	658.789,44		
590	ΞΗΡΟΒΟΥΝΙΟΥ	ΞΗΡΟΒΟΥΝΙΟΥ - ΑΜΜΟΤΟΠΟΥ	ΑΜΜΟΤΟΠΟΣ	766.475,00		
591	ΑΜΒΡΑΚΙΚΟΥ	ΑΜΒΡΑΚΙΚΟΥ - ΣΤΡΟΓΓΥΛΗΣ	ΘΕΣΗ ΤΙΝΑΧΤΗ	830.000,00		
592	ΑΜΒΡΑΚΙΚΟΥ	ΑΜΒΡΑΚΙΚΟΥ - ΑΝΕΖΗΣ - ΜΥΤΙΚΑ	(ΑΛΙΠΕΔΕΣ ΕΚΤΑΣΕΙΣ)	884.365,00		

593	ΦΙΛΟΘΕΗΣ	ΦΙΛΟΘΕΗΣ - ΑΓΙΟΥ ΣΠΥΡΙΔΩΝΟΣ	ΚΛΗΡΟΤΕΜΑΧΙΟ 327	967.357,00		
594	ΒΛΑΧΕΡΝΑΣ	ΒΛΑΧΕΡΝΑΣ - ΓΡΑΜΜΕΝΙΤΣΗΣ	ΒΟΥΛΩΜΕΝΗ	1.021.142,00		
595	ΞΗΡΟΒΟΥΝΙΟΥ	ΞΗΡΟΒΟΥΝΙΟΥ - ΚΑΜΠΗΣ	ΘΕΣΗ ΠΑΛΙΟΥΡΗ	1.074.842,00		
596	ΒΛΑΧΕΡΝΑΣ	ΒΛΑΧΕΡΝΑΣ - ΒΛΑΧΕΡΝΑΣ		1.235.975,00		
597	ΒΛΑΧΕΡΝΑΣ	ΒΛΑΧΕΡΝΑΣ - ΒΛΑΧΕΡΝΑΣ	Δ.Δ.ΓΡΙΜΠΟΒΟΥ	1.500.000,00		
598	ΑΜΒΡΑΚΙΚΟΥ	ΑΜΒΡΑΚΙΚΟΥ - ΒΙΓΛΑΣ	ΚΛΗΡΟΤΕΜΑΧΙΟ 3	1.815.723,00		
599	ΒΛΑΧΕΡΝΑΣ	ΒΛΑΧΕΡΝΑΣ - ΓΡΙΜΠΟΒΟΥ	ΘΕΣΗ ΜΟΥΡΕΣ	2.242.126,00		
600	ΒΛΑΧΕΡΝΑΣ	ΒΛΑΧΕΡΝΑΣ - ΒΛΑΧΕΡΝΑΣ	ΘΕΣΗ ΠΡΟΓΟΝΗΣ	2.443.625,00		
601	ΒΛΑΧΕΡΝΑΣ	ΒΛΑΧΕΡΝΑΣ - ΒΛΑΧΕΡΝΑΣ	ΑΓΡΟΚΤΗΜΑ ΓΡΑΜΜΕΝΙΤΣΑΣ	2.757.172,00		
602	ΑΡΤΑΙΩΝ	ΑΡΤΑΙΩΝ - ΛΙΜΙΝΗΣ	ΤΚ ΛΙΜΙΝΗΣ ΚΟΝΤΑ ΣΤΟ ΠΑΛΑΙΟ ΛΑΤΟΜΕΙΟ ΝΟ ΚΛΗΡΟΤΕΜΑΧΙΟΥ 501	2.774.775,00		
603	ΑΜΒΡΑΚΙΚΟΥ	ΑΜΒΡΑΚΙΚΟΥ - ΒΙΓΛΑΣ	ΘΕΣΗ ΜΑΥΡΟΒΟΥΝΙ	3.240.000,00		
604	ΑΡΤΑΙΩΝ	ΑΡΤΑΙΩΝ - ΓΛΥΚΟΡΙΖΟΥ	ΓΛΥΚΟΡΙΖΟ ΛΟΦΟΣ ΠΕΡΑΝΘΗΣ	3.388.216,71		
605	ΑΜΒΡΑΚΙΚΟΥ	ΑΜΒΡΑΚΙΚΟΥ - ΣΤΡΟΓΓΥΛΗΣ	ΘΕΣΗ ΜΑΥΡΟΒΟΥΝΙ	4.000.000,00		

ΕΝΤΥΠΟ ΕΠ_06: ΠΕΡΙΟΥΣΙΑ ΤΟΥ Ν.Π. Α & Β ΒΑΘΜΙΑΣ ΕΚΠ/ΣΗΣ ΠΡΟΣ ΑΞΙΟΠΟΙΗΣΗ

ΑΚΙΝΗΤΑ						
Α/Α	Οδός	Περιοχή	Επιφάνεια (τ.μ.)	Κατάσταση	Κτίσματα Ιστορικής / Αρχιτεκτονικής αξίας	Περιγραφή
	Σχολική έκταση στη θέση Δένδρος	Τ.Κ. ΠΟΛΥΔΡΟΣΟΥ	6,5 στρ			
	Σχολική έκταση στη θέση Ντιβίστι	Τ.Κ. ΠΟΛΥΔΡΟΣΟΥ	1,5 στρ			
	Σχολική έκταση στη θέση Λεύκα	Τ.Κ. ΠΟΛΥΔΡΟΣΟΥ	3 στρ			
	Σχολική έκταση στη θέση Παλιομέτοχο	Τ.Κ. ΠΟΛΥΔΡΟΣΟΥ	6,5 στρ			
	Σχολική έκταση στη θέση Λόγγος	Τ.Κ. ΠΟΛΥΔΡΟΣΟΥ	2,880 στρ			
	Σχολική έκταση στη θέση Αμμούσα	Τ.Κ. ΠΟΛΥΔΡΟΣΟΥ	7,5 στρ			
	Σχολική έκταση στη θέση Παλιοσκαμινιά.	Τ.Κ. ΠΟΛΥΔΡΟΣΟΥ	13 στρ			
	Σχολική έκταση στη θέση Ράχες	Τ.Κ. ΠΟΛΥΔΡΟΣΟΥ	5,5 στρ			
	Σχολική έκταση στη θέση Βουρλιά	Τ.Κ. ΠΟΛΥΔΡΟΣΟΥ	11,5 στρ			
	Σχολική έκταση στη θέση	Τ.Κ. ΠΟΛΥΔΡΟΣΟΥ	4,5 στρ			

	Παλιοζαβακα					
	Σχολική έκταση στη θέση Κυρά Μαριώ	Τ.Κ. ΠΟΛΥΔΡΟΣΟΥ	7,5 στρ			
	Σχολική έκταση (αρ. κληρ. 436) στη θέση Αραμπάδες	Τ.Κ. ΓΑΒΡΙΑΣ	14,25 στρ			
	Σχολική έκταση (αρ. κληρ. 206) στη θέση Ρογγια	Τ.Κ. ΓΑΒΡΙΑΣ	8,115 στρ			
	Σχολική έκταση (αρ. κληρ. 211) στη θέση Ρογγια	Τ.Κ. ΓΑΒΡΙΑΣ	6,245 στρ			
	Σχολική έκταση στη θέση Γύρες	Τ.Κ. ΑΝΕΖΑΣ	25 στρ			
	Σχολική έκταση (αριθ. 13 κληρ) στη θέση Παλιουράδες	Τ.Κ. ΑΠΟΜΕΡΟΥ	5,36 στρ			
	Σχολική έκταση (αριθ. 43 κληρ) στη θέση Παλιοπίτα	Τ.Κ. ΑΠΟΜΕΡΟΥ	10,12 στρ			
	Σχολική έκταση (αριθ. 86 κληρ) στη θέση Χωραφιά	Τ.Κ. ΑΠΟΜΕΡΟΥ	8,225 στρ			
	Σχολική έκταση (αριθ. 116 κληρ) στη θέση Χωραφιά	Τ.Κ. ΑΠΟΜΕΡΟΥ	7,605 στρ			
	Σχολική έκταση στη θέση Βέργες	Τ.Κ. ΡΑΧΗΣ	8,5 στρ			
	Σχολική έκταση στη θέση Μετόχι	Τ.Κ. ΡΑΧΗΣ	7,318 στρ			
	Σχολική έκταση στη θέση Κανάτα	Τ.Κ. ΡΑΧΗΣ	10 στρ			
	Σχολική έκταση στη θέση Δρεβένι	Τ.Κ. ΡΑΧΗΣ	8,1 στρ			
	Σχολική έκταση στη θέση Λειβάδι	Τ.Κ. ΡΑΧΗΣ	6,82 στρ			
	Σχολική έκταση στη θέση Λάμπρες	Τ.Κ. ΡΑΧΗΣ	2,6 στρ			
	Σχολική έκταση στη θέση Παναγούλα	Τ.Κ. ΡΑΧΗΣ	1,7 στρ			
	Σχολική έκταση στη θέση Γεφύρια	Τ.Κ. ΚΑΛΟΓΕΡΙΚΟΥ	20 στρ			
	Σχολική έκταση στη θέση Αλεξάκι	Τ.Κ. ΒΙΓΛΑΣ	25 στρ			
	Σχολική έκταση στη θέση Τσαΐρια και Μπελατίφια	Τ.Κ. ΚΙΡΚΙΖΑΤΩΝ	19 στρ			
	Σχολική έκταση στη θέση Κραψίτη	Τ.Κ. ΚΙΡΚΙΖΑΤΩΝ	2 στρ			
	Σχολική έκταση στη θέση Φάγγο	Τ.Κ. ΧΑΛΚΙΑΔΩΝ	13 στρ			
	Σχολική έκταση (το αριθ. 374 κληρ) στη θέση Σχολικά	Τ.Κ. ΧΑΛΚΙΑΔΩΝ	38,75 στρ			
	Σχολική έκταση στη θέση Κακοβάτα	Τ.Κ. ΧΑΛΚΙΑΔΩΝ	69,155 στρ			
	Σχολική έκταση στη θέση Μουσιιάς	Τ.Κ. ΧΑΛΚΙΑΔΩΝ	9,5 στρ			
	Σχολική έκταση (το αριθ. 256 κληρ) στη θέση Αψιά	Τ.Κ. ΧΑΛΚΙΑΔΩΝ	4,080 στρ			
	Σχολική έκταση (το αριθ. 86 κληρ) στη θέση Αγία Κυριακή	Τ.Κ. ΧΑΛΚΙΑΔΩΝ	8,5 στρ			
	Σχολική έκταση (το αριθ. 169 κληρ) στη θέση Πατρους	Τ.Κ. ΚΑΛΑΜΙΑΣ	25,35 στρ			

	Σχολική έκταση (το αριθ. 403 κληρ) στη θέση Γκαμηλε	Τ.Κ. ΚΑΛΑΜΙΑΣ	5,5 στρ			
	Σχολική έκταση (το αριθ. 375 κληρ) στη θέση Ροκκατικά	Τ.Κ. ΚΑΛΑΜΙΑΣ	13,77 στρ			
	Σχολική έκταση στη θέση Σχολικά	Τ.Κ. ΚΑΛΟΒΑΤΟΥ	52 στρ			
	Σχολική έκταση στη θέση Μουσιάς	Τ.Κ. ΚΑΛΟΒΑΤΟΥ	8 στρ			
	Σχολική έκταση στη θέση Μουσίας	Τ.Κ. ΚΑΛΟΒΑΤΟΥ	12 στρ			
	Σχολική έκταση στη θέση Παλιούρι	Τ.Κ. ΚΑΛΟΒΑΤΟΥ	17 στρ			
	Σχολική έκταση στη θέση Γανια	Τ.Κ. ΚΑΛΟΒΑΤΟΥ	5 στρ			
	Σχολική έκταση στη θέση Κακόβατος	Τ.Κ. ΚΑΛΟΒΑΤΟΥ	5 στρ			
	Σχολική έκταση στη θέση Ντράζι	Τ.Κ. ΡΟΚΚΑ	12 στρ			
	Σχολική έκταση στη θέση Στενά	Τ.Κ. ΡΟΚΚΑ	8 στρ			
	Σχολική έκταση (το αριθ. 720 αγροτεμάχιο) στη θέση Βακούφικα	Τ.Κ. ΑΓΙΟΥ ΣΠΥΡΙΔΩΝΑ	36,5 στρ			
	Σχολική έκταση	Τ.Κ. ΚΑΜΠΗΣ	28,5 στρ			
	Σχολικός κλήρος στη θέση ΚΑΜΠΟΣ	Τ.Κ. ΠΑΝΤΑΝΑΣΣΑΣ	17 στρ			
	Σχολικός κλήρος στη θέση ΓΚΟΡΤΣΙΑ αριθ. Τεμ. 223	Τ.Κ. ΚΩΣΤΑΚΙΟΙ				

ΕΝΤΥΠΟ ΕΠ_06: ΠΕΡΙΟΥΣΙΑ ΤΟΥ Ν.Π. ΚΚΜΠΑΠ ΠΡΟΣ ΑΞΙΟΠΟΙΗΣΗ

ΑΚΙΝΗΤΑ

Α/Α	Οδός	Περιοχή	Επιφάνεια (τ.μ.)	Κατάσταση	Κτίσματα Ιστορικής / Αρχιτεκτονικής αξίας	Περιγραφή
1	ΟΡΛΑΝΔΟΥ	ΑΡΤΑΣ	500	ΣΤΕΓΑΣΗ ΤΟΥ ΔΗΜΟΤΙΚΟΥ ΩΔΕΙΟ-ΣΥΝΕΧΙΣΗ ΤΩΝ ΕΠΙΣΚΕΥΩΝ ΓΙΑ ΑΞΙΟΠΟΙΗΣΗ		

ΕΝΤΥΠΟ ΕΠ_06: ΠΕΡΙΟΥΣΙΑ ΤΟΥ Ν.Π. ΑΔΑΕ ΟΤΑ ΠΡΟΣ ΑΞΙΟΠΟΙΗΣΗ

ΑΚΙΝΗΤΑ

Α/Α	Οδός	Περιοχή	Επιφάνεια (τ.μ.)	Κατάσταση	Κτίσματα Ιστορικής / Αρχιτεκτονικής αξίας	Περιγραφή
1	ΠΕΡΙΦ.ΟΔΟΣ	ΑΡΤΑΣ	5.000	ΕΚΘΕΣΙΑΚΟΣ ΧΩΡΟΣ ΛΕΙΤΟΥΡΓΙΑΣ ΕΚΘΕΣΗΣ ΚΑΙ ΕΜΠΟΡΠΑΝΗΓΥΡΗΣ		
2	ΠΕΡΙΦ.ΟΔΟΣ	ΑΡΤΑΣ	60	ΣΤΕΓΑΣΗ ΡΑΔΙΟΦΩΝΙΚΟΥ ΣΤΑΘΜΟΥ		

3	ΠΕΡΙΦ.ΟΔΟΣ	ΑΡΤΑΣ	52,47	ΚΥΛΙΚΕΙΟ ΚΑΙ ΔΗΜΟΤΙΚΟΣ ΠΑΙΔΟΤΟΠΟΣ		
4	ΠΕΡΙΦ.ΟΔΟΣ	ΑΡΤΑΣ	10	ΘΕΡΙΝΟ ΚΙΟΣΚΙ		
5	ΑΝΑΠΑΥΣΕΩΣ	ΑΡΤΑΣ	77,84	ΚΥΛΙΚΕΙΟ ΔΗΜΟΤΙΚΟΥ ΚΟΙΜΗΤΗΡΙΟΥ		
6	ΛΟΦΟΣ ΠΕΡΑΝΘΗΣ	ΑΡΤΑΣ	584	ΤΟΥΡΙΣΤΙΚΟ ΠΕΡΙΠΤΕΡΟ		

2.5.Οικονομικά στοιχεία του Δήμου

Στο έντυπο ΕΠ_07: Οικονομικά Στοιχεία καταγράφονται τα στοιχεία του προϋπολογισμού του έτους όπως έχει εγκριθεί από το Δημοτικό Συμβούλιο. Η καταγραφή των οικονομικών στοιχείων ακολουθεί την κωδικοποίηση του προϋπολογισμού και αναλύεται σε επίπεδο διψήφιου κωδικού αριθμού.

Οι εγγραφές των προϋπολογισμών στους επιμέρους κωδικούς αριθμούς ακολουθούν τις οδηγίες που έχουν δοθεί για την κατάρτιση του προϋπολογισμού των Δήμων σύμφωνα με το ΦΕΚ Β' 141/9-2-2011.

Για την πρώτη εφαρμογή του Επιχειρησιακού Προγράμματος απαιτείται η αποτύπωση των απολογιστικών οικονομικών στοιχείων μόνο για το προηγούμενο οικονομικό έτος.

Ως Ν χαρακτηρίζεται το έτος εκπόνησης του Επιχειρησιακού Προγράμματος.

Το έντυπο αυτό συμπληρώνεται από την αρμόδια υπηρεσία.

ΕΝΤΥΠΟ ΕΠ_07: ΟΙΚΟΝΟΜΙΚΑ ΣΤΟΙΧΕΙΑ				
ΕΣΟΔΑ €				
0	ΤΑΚΤΙΚΑ ΕΣΟΔΑ	N - 1	N - 2	N - 3
01	ΠΡΟΣΟΔΟΙ ΑΠΟ ΤΗΝ ΑΚΙΝΗΤΗ ΠΕΡΙΟΥΣΙΑ	154.200,00	180.300,00	105.600,00
02	ΠΡΟΣΟΔΟΙ ΑΠΟ ΤΗΝ ΚΙΝΗΤΗ ΠΕΡΙΟΥΣΙΑ	104.800,00	119.800,00	70.000,00
03	ΕΣΟΔΑ ΑΠΟ ΑΝΤΑΠΟΔΟΤΙΚΑ ΤΕΛΗ ΚΑΙ ΔΙΚΑΙΩΜΑΤΑ	3.104.207,95	3.163.706,35	2.581.551,50
04	ΕΣΟΔΑ ΑΠΟ ΛΟΙΠΑ ΤΕΛΗ, ΔΙΚΑΙΩΜΑΤΑ ΚΑΙ ΠΑΡΟΧΗ ΥΠΗΡΕΣΙΩΝ	315.050,00	276.600,00	212.546,43
05	ΦΟΡΟΙ ΚΑΙ ΕΙΣΦΟΡΕΣ	131.477,94	184.200,00	77.600,00
06	ΕΣΟΔΑ ΑΠΟ ΕΠΙΧΟΡΗΓΗΣΕΙΣ ΓΙΑ ΛΕΙΤΟΥΡΓΙΚΕΣ ΔΑΠΑΝΕΣ	6.755.007,62	11.078.406,40	10.387.080,06
07	ΛΟΙΠΑ ΤΑΚΤΙΚΑ ΕΣΟΔΑ	11.500,00	9.000,00	234.460,00
	ΓΕΝΙΚΟ ΣΥΝΟΛΟ ΤΑΚΤΙΚΩΝ ΕΣΟΔΩΝ	10.576.243,51	15.012.012,75	13.668.837,99
1	ΕΚΤΑΚΤΑ ΕΣΟΔΑ	N - 1	N - 2	N - 3
11	ΕΣΟΔΑ ΑΠΟ ΕΚΠΟΙΗΣΗ ΚΙΝΗΤΗΣ ΚΑΙ ΑΚΙΝΗΤΗΣ ΠΕΡΙΟΥΣΙΑΣ	1.100,00	3.100,00	4.000,00
12	ΕΠΙΧΟΡΗΓΗΣΕΙΣ ΓΙΑ ΚΑΛΥΨΗ ΛΕΙΤΟΥΡΓΙΚΩΝ ΔΑΠΑΝΩΝ	183.362,99	183.362,99	182.362,99
13	ΕΠΙΧΟΡΗΓΗΣΕΙΣ ΓΙΑ ΕΠΕΝΔΥΤΙΚΕΣ ΔΑΠΑΝΕΣ	6.349.909,00	2.586.152,53	2.654.298,53
14	ΔΩΡΕΕΣ – ΚΛΗΡΟΝΟΜΙΕΣ – ΚΛΗΡΟΔΟΣΙΕΣ	1.000,00	1.000,00	1.000,00
15	ΠΡΟΣΑΥΞΗΣΕΙΣ – ΠΡΟΣΤΙΜΑ – ΠΑΡΑΒΟΛΑ	57.200,00	105.900,00	87.200,00
16	ΛΟΙΠΑ ΕΚΤΑΚΤΑ ΕΣΟΔΑ	2.600,00	6.100,00	650,00
	ΓΕΝΙΚΟ ΣΥΝΟΛΟ ΕΚΤΑΚΤΩΝ ΕΣΟΔΩΝ	6.595.171,99	2.885.615,52	2.929.511,52
2	ΕΣΟΔΑ ΠΑΡΕΛΘΟΝΤΩΝ ΟΙΚΟΝΟΜΙΚΩΝ ΕΤΩΝ (ΠΟΕ) ΠΟΥ ΘΑ ΒΕΒΑΙΩΘΟΥΝ ΓΙΑ ΠΡΩΤΗ ΦΟΡΑ	N - 1	N - 2	N - 3
21	ΕΣΟΔΑ Π.Ο.Ε. ΤΑΚΤΙΚΑ	926.535,29	972.568,43	1.620.106,39
22	ΕΣΟΔΑ Π.Ο.Ε. ΕΚΤΑΚΤΑ	3.000,00	25.000,00	4.000,00
	ΓΕΝΙΚΟ ΣΥΝΟΛΟ ΕΣΟΔΩΝ ΠΑΡΕΛΘΟΝΤΩΝ ΟΙΚΟΝΟΜΙΚΩΝ ΕΤΩΝ (ΠΟΕ)	929.535,29	997.568,43	1.624.106,39
3	ΕΙΣΠΡΑΞΕΙΣ ΑΠΟ ΔΑΝΕΙΑ ΚΑΙ ΑΠΑΙΤΗΣΕΙΣ ΑΠΟ ΠΟΕ	N - 1	N - 2	N - 3
31	ΕΙΣΠΡΑΞΕΙΣ ΑΠΟ ΔΑΝΕΙΑ	0	0	0
32	ΕΙΣΠΡΑΚΤΕΑ ΥΠΟΛΟΙΠΑ ΑΠΟ ΒΕΒΑΙΩΘΕΝΤΑ ΕΣΟΔΑ ΚΑΤ'Α ΤΑ ΠΑΡΕΛΘΟΝΤΑ ΕΤΗ	5.106.110,22	5.626.268,41	5.130.398,76
	ΓΕΝΙΚΟ ΣΥΝΟΛΟ ΕΙΣΠΡΑΞΕΩΝ ΑΠΟ ΔΑΝΕΙΑ ΚΑΙ ΑΠΑΙΤΗΣΕΙΣ ΑΠΟ ΠΟΕ	5.106.110,22	5.626.268,41	5.130.398,76
4	ΕΙΣΠΡΑΞΕΙΣ ΥΠΕΡ ΤΟΥ ΔΗΜΟΣΙΟΥ ΚΑΙ ΤΡΙΤΩΝ ΚΑΙ ΕΠΙΣΤΡΟΦΕΣ ΧΡΗΜΑΤΩΝ	N - 1	N - 2	N - 3
41	ΕΙΣΠΡΑΞΕΙΣ ΥΠΕΡ ΤΟΥ ΔΗΜΟΣΙΟΥ ΚΑΙ ΤΡΙΤΩΝ	2.700.000,00	2.523.000,00	2.436.300,00
42	ΕΠΙΣΤΡΟΦΕΣ ΧΡΗΜΑΤΩΝ	64.000,00	51.500,00	51.500,00

43	ΕΣΟΔΑ ΠΡΟΣ ΑΠΟΔΟΣΗ ΣΕ ΤΡΙΤΟΥΣ (ΝΟΜΙΚΑ Ή ΦΥΣΙΚΑ ΠΡΟΣΩΠΑ)	575.360,00	0	0
	ΓΕΝΙΚΟ ΣΥΝΟΛΟ ΕΙΣΠΡΑΞΕΩΝ ΥΠΕΡ ΤΟΥ ΔΗΜΟΣΙΟΥ ΚΑΙ ΤΡΙΤΩΝ	3.339.360,00	2.574.500,00	2.487.800,00
5	ΧΡΗΜΑΤΙΚΟ ΥΠΟΛΟΙΠΟ	N - 1	N - 2	N - 3
511	ΧΡΗΜΑΤΙΚΟ ΥΠΟΛΟΙΠΟ ΑΠΟ ΤΑΚΤΙΚΑ ΕΣΟΔΑ	2.110.000,00	2.750.000,00	2.833.743,97
512	ΧΡΗΜΑΤΙΚΟ ΥΠΟΛΟΙΠΟ ΑΠΟ ΕΚΤΑΚΤΑ ΕΣΟΔΑ	6.680.307,19	6.099.949,96	5.368.676,34
	ΓΕΝΙΚΟ ΣΥΝΟΛΟ 5 ΧΡΗΜΑΤΙΚΟΥ ΥΠΟΛΟΙΠΟΥ	8.790.307,19	8.849.949,96	8.202.420,31
	ΓΕΝΙΚΟ ΣΥΝΟΛΟ ΕΣΟΔΩΝ	35.336.728,20	35.945.915,07	34.043.074,97
ΔΑΠΑΝΕΣ €				
6	ΕΞΟΔΑ ΧΡΗΣΗΣ	N - 1	N - 2	N - 3
60	Αμοιβές και έξοδα προσωπικού	6.013.741,93	4.930.580,85	4.843.930,67
61	Αμοιβές αιρετών και τρίτων	1.200.585,32	939.846,60	838.930,00
62	Παροχές τρίτων	3.758.989,02	3.553.399,27	3.877.256,95
63	Φόροι και τέλη	58.850,00	44.300,00	33.800,00
64	Λοιπά γενικά έξοδα	1.078.040,70	991.351,00	590.168,76
65	Πληρωμές για την εξυπηρέτηση δημόσια πίστης	235.307,00	276.500,00	246.000,00
66	Δαπάνες προμήθειας αναλωσίμων	921.258,80	944.450,00	986.949,12
67	Πληρωμές για μεταβιβάσεις εισοδημάτων σε τρίτους παραχωρήσεις- παροχές - επιχορηγήσεις - επιδοτήσεις - δωρεές	2.783.644,66	6.560.672,95	5.716.173,67
68	Λοιπά έξοδα	7.000,00	7.000,00	4.000,00
	ΣΥΝΟΛΟ Κ.Α. 6 ΕΞΟΔΩΝ ΧΡΗΣΗΣ	16.057.417,43	7.792.304,09	17.137.209,17
7	ΕΠΕΝΔΥΣΕΙΣ	N - 1	N - 2	N - 3
71	Αγορές κτιρίων, τεχνικών έργων και προμήθειες παγίων	2.427.286,47	1.917.008,85	1.160.137,24
73	Έργα	7.002.335,19	4.869.230,26	4.948.543,36
74	Μελέτες, έρευνες, πειραματικές εργασίες και ειδικές δαπάνες	986.162,46	1.003.164,98	1.206.965,30
75	Τίτλοι πάγιας επένδυσης (συμμετοχές σε επιχειρήσεις)	2.900,00	2.900,00	900,00
	ΣΥΝΟΛΟ Κ.Α. 7 ΕΠΕΝΔΥΣΕΙΣ		7.792.304,09	7.316.545,90
8	ΠΛΗΡΩΜΕΣ ΠΟΕ , ΑΠΟΔΟΣΕΙΣ ΚΑΙ ΠΡΟΒΛΕΨΕΙΣ	N - 1	N - 2	N - 3
81	Πληρωμές οφειλών παρελθόντων οικονομικών ετών (ΠΟΕ)	844.920,53	1.168.145,23	1.423.903,58
82	Λοιπές Αποδόσεις	2.785.000,00	2.623.000,00	2.481.300,00
83	Επιχορηγούμενες πληρωμές Υποχρεώσεων ΠΟΕ	185.085,51	0	0
85	Προβλέψεις μη είσπραξης εισπρακτέων υπολοίπων βεβαιωθέντων κατά τα παρελθόντα οικονομικά έτη	4.553.308,43	5.367.489,90	5.012.342,76
	ΣΥΝΟΛΟ Κ.Α. 8 ΠΛΗΡΩΜΕΣ ΠΟΕ, ΑΠΟΔΟΣΕΙΣ, ΠΡΟΒΛΕΨΕΙΣ	8.368.314,47	9.158.635,13	8.917.546,34
9	ΑΠΟΘΕΜΑΤΙΚΟ	N - 1	N - 2	N - 3
91	Αποθεματικό	492.312,18	746.875,18	671.773,56
	ΣΥΝΟΛΟ Κ.Α. 9 ΑΠΟΘΕΜΑΤΙΚΟ	492.312,18	746.875,18	571.773,56
	ΓΕΝΙΚΟ ΣΥΝΟΛΟ ΔΑΠΑΝΩΝ (6-7-8-9)	35.336.728,20	35.945.915,07	34.043.074,97

Table 1- Οικονομικά στοιχεία Δήμου Αρταίων

3. SWOT Ανάλυση των υπηρεσιών

Ο στρατηγικός και επιχειρησιακός σχεδιασμός και η χάραξη της μελλοντικής πορείας του Δήμου απαιτεί βαθιά γνώση τόσο του εσωτερικού όσο και του εξωτερικού περιβάλλοντός του. Η εξέλιξή του καθώς και η αποδοχή, η υιοθέτηση και η εφαρμογή νέων πρακτικών από κάθε ενδιαφερόμενο μέρος που δραστηριοποιείται στην περιοχή, υπόκεινται στη δράση ενός συνόλου εσωτερικών και εξωτερικών παραγόντων.

Η **ανάλυση SWOT** είναι ένα εργαλείο στρατηγικού σχεδιασμού το οποίο χρησιμοποιείται για την ανάλυση του εσωτερικού και εξωτερικού περιβάλλοντος ενός οργανισμού, όταν αυτός πρέπει να λάβει αποφάσεις σε σχέση με τους στόχους που θα θέσει ή με σκοπό την επίτευξή τους των ήδη υπαρχόντων στόχων.

Μέσω της ανάλυσης SWOT προσδιορίζονται τα **δυνατά (Strengths)** και **αδύνατα (Weaknesses)** σημεία του εσωτερικού περιβάλλοντος και της υφιστάμενης υποδομής του Δήμου, αλλά και οι **ευκαιρίες (Opportunities)** και οι **απειλές (Threats)** που υπάρχουν στο εξωτερικό του περιβάλλον και ενδέχεται να επηρεάσουν, θετικά ή αρνητικά, τον επιχειρησιακό και στρατηγικό σχεδιασμό του.



Στόχος της **SWOT Analysis** είναι, αρχικά, ο εντοπισμός και η καταγραφή των ισχυρών σημείων ή στρατηγικών πλεονεκτημάτων πάνω στα οποία θα στηριχθεί η αναπτυξιακή πορεία του Δήμου, η ανάλυση των ιδιαίτερων χαρακτηριστικών του, καθώς και ο καθορισμός της στρατηγικής που θα ακολουθήσει την επόμενη πενταετία. Ακόμη, ο εντοπισμός, η καταγραφή και η κατανόηση των «αδύνατων σημείων» είναι ζωτικής σημασίας ώστε να σχεδιαστούν και να υλοποιηθούν οι αντίστοιχες πολιτικές και δράσεις που θα συμβάλουν στην αντιμετώπισή τους και θα οδηγήσουν στην αποφυγή των περιορισμών που δημιουργούνται από αυτά. Η συλλογή, ανάλυση και επεξεργασία των εν λόγω φυσιογνωμικών, οικονομικών και λοιπών στοιχείων που περιλαμβάνει αυτή η διαδικασία είναι κομβική για την ορθή αξιολόγηση και τη σύνοψη των συμπερασμάτων που σκιαγραφούν το χαρακτήρα του Δήμου.

3.1 Διενέργεια Ανάλυσης SWOT από τις υπηρεσίες

ΑΞΙΟΛΟΓΗΣΗ ΤΗΣ ΥΦΙΣΤΑΜΕΝΗΣ ΚΑΤΑΣΤΑΣΗΣ		
ΤΟΜΕΑΣ	ΠΡΟΒΛΗΜΑΤΑ & ΠΕΡΙΟΡΙΣΜΟΙ	ΔΥΝΑΤΟΤΗΤΕΣ & ΕΥΚΑΙΡΙΕΣ
ΟΙΚΟΝΟΜΙΚΑ ΚΑΙ ΠΕΡΙΟΥΣΙΑ	<ol style="list-style-type: none"> 1. Σημαντική μείωση των κρατικών επιχορηγήσεων 2. Συνεχής μεταφορά αρμοδιοτήτων χωρίς να συνοδεύονται από την αντίστοιχη μεταφορά πόρων 3. Περιστεολή προσλήψεων λόγω δημοσιονομικών περιορισμών με αποτέλεσμα την υπό-στελέχωση υπηρεσιών λόγω αυξημένων αρμοδιοτήτων (υφιστάμενων και μεταβιβαζόμενων), που ωστόσο αντιμετωπίζεται σε ένα βαθμό με την προσωρινή κάλυψη των αναγκών μέσω ολιγόμηνων συμβάσεων και προγραμμάτων κοινωφελούς χαρακτήρα 4. Περίπλοκες και χρονοβόρες διαδικασίες που αφορούν στη ρύθμιση του ιδιοκτησιακού καθεστώτος 5. Δυσχέρειες στην καταγραφή και ακριβή αποτύπωση της ακίνητης περιουσίας του Δήμου 6. Άναρχη χρήση και αυθαίρετη κατάληψη κοινοχρήστων χώρων, μη συμμόρφωση δημοτών με κανονισμούς και λειτουργίας και καταπατήσεις δημοτικών ακινήτων 7. Συσσώρευση ληξιπρόθεσμων οφειλών προς το δήμο λόγω οικονομικής στενότητας, αδιαφορίας, αμφισβήτησης των οφειλών και επιπλέον αδυναμία εντοπισμού των πλήρων στοιχείων των οφειλετών προκειμένου να εξαντληθούν όλα τα προβλεπόμενα από την κείμενη νομοθεσία αναγκαστικά μέτρα 8. Διαρκώς τροποποιούμενο θεσμικό πλαίσιο 9. Η υφιστάμενη οικονομική κατάσταση της χώρας που επιδρά κατ' αναλογία στην οικονομική κατάσταση του Δήμου επηρεάζοντας κρίσιμα μεγέθη (ΑΕΠ, επιτόκια, διάθεση χρήματος, επίπεδα ημερομισθίων, διακίνηση εισοδήματος) 10. Κόστος προμήθειας πρώτων υλών και αναλώσιμων, η αμοιβή για την εκτέλεση έργων και υπηρεσιών, το μέγεθος, ο αριθμός και ο βαθμός διαφοροποίησης των προμηθευτών που καθορίζουν σημαντικά το κόστος των παρεχόμενων υπηρεσιών και ιδιαιτέρως εκείνων που έχουν ανταποδοτικό χαρακτήρα 11. Η διαπραγματευτική δύναμη των δημοτών που ασκούν πιέσεις για φθηνότερες υπηρεσίες 	<ol style="list-style-type: none"> 1. Αξιοποίηση εναλλακτικών πηγών χρηματοδότησης και λοιπών χρηματοδοτικών εργαλείων πέραν των κρατικών επιχορηγήσεων 2. Αξιοποίηση και ενσωμάτωση νέων τεχνολογιών στις οικονομικές υπηρεσίες προς απλούστευση των διοικητικών ενεργειών 3. Τυποποίηση διαδικασιών με σαφείς οδηγούς που περιλαμβάνουν αναλυτικά βήματα ανά διαδικασία 4. Αξιοσημείωτη εξειδίκευση και τεχνική επάρκεια του υπάρχοντος ανθρώπινου δυναμικού 5. Μεγάλη και πλούσια ακίνητη περιουσία, ιδιαίτερα μετά τη συνένωση του Καλλικράτη 6. Η αφομοίωση καλών πρακτικών από άλλους δήμους και η ανάπτυξη ενός δικτύου συνεργασιών με φορείς που μπορούν να συμβάλλουν στη βελτίωση των παρεχόμενων υπηρεσιών
ΑΓΡΟΤΙΚΗ ΑΝΑΠΤΥΞΗ	<ul style="list-style-type: none"> • Έλλειψη πόρων • Έλλειψη συμβουλευτικής υποστήριξης • Ανάγκη στήριξης με εγγειοβελτιωτικά έργα • Έλλειψη ανάδειξης του τοπικού προϊόντος 	<ul style="list-style-type: none"> • Συμβουλευτική υποστήριξη • Συντήρηση αρδευτικού δικτύου και σωστή αξιοποίηση του αρδευτικού νερού • Λοιπά εγγειοβελτιωτικά έργα • Ανάδειξη τοπικών προϊόντων
ΤΟΥΡΙΣΜΟΣ	<ul style="list-style-type: none"> • Πολύ μικρός αριθμός κλινών • Πρόβλημα στάθμευσης τουριστικών λεωφορείων • Έλλειψη προώθησης και προβολής του 	<ul style="list-style-type: none"> • Οργάνωση τουριστικού σχεδίου για την προβολή του δήμου σε συνεργασία με φορείς, τουριστικούς πράκτορες, επιμελητήριο, κλπ.

	τουριστικού προϊόντος	
ΕΠΙΧΕΙΡΗΜΑΤΙΚΟΤΗΤΑ	<ul style="list-style-type: none"> Έλλειψη στόχων και κίνητρων (οικονομικών, επαγγελματικών, κλπ.) 	<ul style="list-style-type: none"> Πρωώθηση καινοτομίας Προβολή προϊόντων επιχειρηματικότητάς και εξωστρέφειας
ΤΟΜΕΑΣ	ΠΡΟΒΛΗΜΑΤΑ & ΠΕΡΙΟΡΙΣΜΟΙ	ΔΥΝΑΤΟΤΗΤΕΣ & ΕΥΚΑΙΡΙΕΣ
Κοινωνική Μέρμνα, Κοινωνική Ενσωμάτωση	<ol style="list-style-type: none"> Έλλειψη μόνιμου προσωπικού Ανάγκη για επιμόρφωση του υπάρχοντος προσωπικού Μεγάλο ποσοστό ανέργων 	<ol style="list-style-type: none"> Δυνατότητα παροχής ψυχοκοινωνικής και νομικής στήριξης από το προσωπικό ορισμένου χρόνου Δυνατότητα δημιουργίας δικτύου εθελοντών
	<ol style="list-style-type: none"> Ελλείψεις σε κτιριακές και υλικοτεχνικές υποδομές Εξάρτηση παροχής κοινωνικών υπηρεσιών από Ευρωπαϊκά Προγράμματα 	<ol style="list-style-type: none"> Δυνατότητα αξιοποίησης Ευρωπαϊκών πόρων Ανάπτυξη συνεργασιών με άλλους φορείς κοινωνικών υπηρεσιών
Πολιτισμός	<ol style="list-style-type: none"> Ανάγκη για μεγαλύτερη προβολή/διάχυση των πληροφοριών όσον αφορά στις εκδηλώσεις Ανάγκη για αίθουσα εκδηλώσεων (κλειστός χώρος) και οργανωμένο χώρο για ανοιχτές (υπαίθριες) εκδηλώσεις 	<ol style="list-style-type: none"> Ιόνια Οδός Παραποτάμιο πάρκο Εκθεσιακό Κέντρο «Κώστας Βάγιας» Συνεργασία με Τ.Ε.Ι.
Αθλητισμός	<p>Έλλειψη υποδομών και προσωπικού</p> <p>Πρόσληψη υπαλλήλων ΔΕ&ΥΕ για όλες τις ΔΟΜΕΣ.</p>	<p>Ανάπτυξη αθλητικού τουρισμού</p> <p>ΑΘΛΗΤΙΚΟ ΚΕΝΤΡΟ</p> <p>Το γραφείο Δ/ΚΗΣ και Γραμματειακής Υποστήριξης θέλει στελέχωση καθώς υπηρετεί ένας υπάλληλος ΔΕ Δ/ΚΟΣ.</p>
ΤΟΜΕΑΣ	ΠΡΟΒΛΗΜΑΤΑ & ΠΕΡΙΟΡΙΣΜΟΙ	ΔΥΝΑΤΟΤΗΤΕΣ & ΕΥΚΑΙΡΙΕΣ
Υγεία και Κοινωνική Πρόνοια	<p><u>ΒΡΕΦΟΝΗΠΙΑΚΟΙ-ΠΑΙΔΙΚΟΙ ΣΤΑΘΜΟΙ ΟΡΓΑΝΩΣΗ -ΣΤΕΛΕΧΩΣΗ</u></p> <p>1.Έλλειψη Εκπαιδευτικού και Βοηθητικού Προσωπικού.2.Κάθε τμήμα Παιδικού Σταθμού (πόλη) σήμερα φιλοξενεί από 20 – 25 νήπια με μία βρεφονηπιοκόμο και κάθε τμήμα βρεφικού τμήματος (πόλη) 16 βρέφη με δύο βρεφονηπιοκόμους. Αυτό αντίκειται στην σχετική νομοθεσία και δημιουργεί τεράστια προβλήματα στην όλη λειτουργία των Παιδικών Σταθμών και στην ασφάλεια και διαπαιδαγώγηση των παιδιών καθώς και στην επαγγελματική εξουθένωση του παιδαγωγικού προσωπικού που λόγω της ιδιαιτερότητας της φύσης της δουλειάς κάνουν υπεράνθρωπη προσπάθεια καθημερινά για να μπορέσουν να ανταπεξέλθουν στο δύσκολο έργο τους.</p> <p>3.Έλλειψη επιμόρφωσης παιδαγωγικού προσωπικού.</p> <p>4.Υποστελέχωση της Διεύθυνσης Προσχολικής Αγωγής.</p> <p>5. Έλλειψη Βρεφικών τμημάτων.</p> <p><u>ΥΠΟΔΟΜΕΣ ΚΑΙ ΕΞΟΠΛΙΣΜΟΣ</u></p> <p>1.Σοβαρά κτιριακά προβλήματα, έλλειψη βασικού εξοπλισμού - παιδαγωγικού- ψυχαγωγικού και εκπαιδευτικού υλικού.</p> <p>2.Έλλειψη σε βασικό εξοπλισμό σε ηλεκτρονικούς υπολογιστές-εκτυπωτές-fax κ.λ.π.</p> <p>3.Έλλειψη επίπλων και σκευών.</p> <p>4.Προβλήματα στους αύλειους χώρους και παιδικές χαρές.</p> <p>5.Προλήματα σε ηλεκτρικές και υδραυλικές εγκαταστάσεις.</p>	<p><u>ΒΡΕΦΟΝΗΠΙΑΚΟΙ-ΠΑΙΔΙΚΟΙ ΣΤΑΘΜΟΙ ΟΡΓΑΝΩΣΗ-ΣΤΕΛΕΧΩΣΗ</u></p> <p>1.Η Δ/ση Προσχολικής Αγωγής υλοποιεί το πρόγραμμα «Εναρμόνιση Οικογενειακής και Επαγγελματικής Ζωής» και έχει προσλάβει με συμβάσεις ΙΔΟΧ 18 άτομα τα 16 εκ των οποίων είναι παιδαγωγικό προσωπικό το 1 Διοικητικό και το 1 Βοηθητικό. Το μόνιμο παιδαγωγικό προσωπικό είναι 27 άτομα και το Βοηθητικό 5. Επιπλέον όλο το υπόλοιπο Βοηθητικό προσωπικό που απαιτείται για την εύρυθμη λειτουργία των Παιδικών Σταθμών εργαζόταν με ατομική σύμβαση μίσθωσης έργου η οποία έχει λήξει και παραμένουν με προσωρινές δικαστικές αποφάσεις μέχρι την εκδίκαση της υπόθεσης. Για να μπορέσουν οι Παιδικοί Σταθμοί να λειτουργήσουν, θα πρέπει να υπάρξει δυνατότητα ώστε να δημιουργηθούν θέσεις Παιδαγωγικού και Βοηθητικού προσωπικού στον Ο.Ε.Υ. Όμως σύμφωνα με τα έως σήμερα οικονομικά δεδομένα του Νομικού Προσώπου, τα οποία αποτελούν προϋπόθεση δημιουργίας θέσεων, αυτό δεν μπορεί να γίνει.. Συνεπώς το Νομικό Πρόσωπο δεν έχει τη δυνατότητα μέσω της κινητικότητας να διασφαλίσει ανθρώπινους πόρους ούτε να προβεί σε προσλήψεις. Θα πρέπει να ενισχυθούν οι επιχορηγήσεις προς το Νομικό Πρόσωπο εκ μέρους του Δήμου και να διασφαλιστεί η βιωσιμότητα των Παιδικών Σταθμών. Μέχρι να γίνει αυτό ο Δήμος έχει τη δυνατότητα μέσω των προγραμματίων Κοινωνικού Εργασίας να διασφαλίσει όσο το δυνατόν μεγαλύτερο αριθμό ειδικοτήτων παιδαγωγικού, διοικητικού και βοηθητικού προσωπικού.</p> <p>2.Θα πρέπει να τηρηθεί ο πρότυπος κανονισμός λειτουργίας των Δημοτικών Παιδικών και Βρεφονηπιακών Σταθμών (ΦΕΚ4249/τ.Β'/5-12-20170 σύμφωνα με τον</p>

6. Προβλήματα στη θέρμανση και στον κλιματισμό
 7. Προβλήματα με αποχετεύσεις ορισμένων κτιρίων.
 8. Μεταστέγαση των γραφείων της Διεύθυνσης Προσχολικής Αγωγής.

ΤΜΗΜΑ ΔΙΟΙΚΗΤΙΚΟ ΟΙΚΟΝΟΜΙΚΟ

1. Υποστελέχωση του Αυτοτελούς Τμήματος Διοικητικού-Οικονομικού, του γραφείου Δ/σης Επικοινωνίας και Δημ. Σχέσεων, και των γραφείων Διοικητικής και Γραμματειακής Υποστήριξης.

Κ.Α.Π.Η.

- Έλλειψη γιατρού, έλλειψη Φυσικοθεραπευτή λόγω υποχρεωτικής συνταξιοδότησης του υπηρετούντος, έλλειψη Έργοθεραπευτή, και γυμναστή.
- Έλλειψη δύο (2) ατόμων Γενικών καθηκόντων (καθαριότητα χώρων και λειτουργία και των δύο Κ.Α.Π.Η.
- Δάσκαλος μουσικής.
- Έλλειψη αποθηκευτικών χώρων
- Έλλειψη ιδιόκτητου κτιρίου

οποίο σε κάθε Βρεφικό τμήμα φιλοξενούνται 12 βρέφη με δύο (2) Παιδαγωγούς και μία (1) βοηθό και κάθε τμήμα Παιδικού Σταθμού εξυπηρετεί έως 25 νήπια με μία παιδαγωγό και μία (1) βοηθό και σε κάθε περίπτωση με το παιδαγωγικό προσωπικό που προβλέπεται κάθε φορά από τις ισχύουσες διατάξεις που ορίζουν τα της αναλογίας Παιδαγωγικού Προσωπικού και νηπίων. Προτείνουμε την πρόσληψη Παιδαγωγικού προσωπικού μέσω της Κοινωνικού Εργασίας.

3. Η επιμόρφωση αποτελεί σε όλα τα εκπαιδευτικά συστήματα θεσμό στρατηγικής σημασίας, για την επιστημονική υποστήριξη των εκπαιδευτικών. Η αναγκαιότητα είναι δεδομένη και προκύπτει λόγω των συνεχών κοινωνικών-πολιτικών, οικονομικών και τεχνολογικών αλλαγών που αντανάκλυνται και στις εκπαιδευτικές αλλαγές. Θα πρέπει να σχεδιαστούν και να προγραμματιστούν επιμορφωτικές δραστηριότητες, με συνεργασία Ανώτατων Εκπαιδευτικών Ιδρυμάτων και διάθεση ανάλογων κονδυλίων, με στόχο τον εμπλουτισμό των βελτίωση, την αναβάθμιση και την περαιτέρω ανάπτυξη των ακαδημαϊκών-θεωρητικών ή πρακτικών επαγγελματικών και προσωπικών ενδιαφερόντων, ικανοτήτων, γνώσεων και δεξιοτήτων των παιδαγωγών. Η υλοποίηση τέτοιων προγραμμάτων θα αναβαθμίσει την ποιοτική παιδαγωγική εργασία. Η ποιότητα της εκπαίδευσης εξαρτάται από την ποιότητα των εκπαιδευτικών.

4. Η Διεύθυνση Προσχολικής Αγωγής θα πρέπει να ενισχυθεί με επιπλέον προσωπικό ώστε να μπορέσει να ανταπεξέλθει στο δύσκολο και ευαίσθητο έργο που επιτελεί.

5. Διασφάλιση πιστώσεων για τη δημιουργία νέων βρεφικών τμημάτων καθώς και τη στελέχωση αυτών με το απαιτούμενο Παιδαγωγικό και Βοηθητικό προσωπικό, με στόχο την εξυπηρέτηση όσο το δυνατόν περισσότερων εργαζομένων γονέων.

ΥΠΟΔΟΜΕΣ ΚΑΙ ΕΞΟΠΛΙΣΜΟΣ

Διασφάλιση των αντίστοιχων κονδυλίων για τη συντήρηση και επισκευή των κτιρίων, για την προμήθεια βασικού εξοπλισμού – παιδαγωγικού – ψυχαγωγικού και εκπαιδευτικού υλικού, ηλεκτρονικών υπολογιστών-εκτυπωτών-fax κ.λ.π., επίπλων και σκευών, εξοπλισμού οργάνων παιδικών χαρών, διαμόρφωση και συντήρηση αύλειων χώρων, συντήρηση ηλεκτρικών και υδραυλικών εγκαταστάσεων, συντήρηση συστημάτων θέρμανσης, ψύξης καθώς και αποχετευτικών δικτύων με στόχο την βελτίωση της καθημερινής λειτουργίας και της προσφερόμενης ποιότητας υπηρεσιών.

Επιπλέον διασφάλιση των κονδυλίων για τις απαιτούμενες εργασίες στο ιδιόκτητο κτίριο επί της Ορλάνδου για τη μεταστέγαση της Διεύθυνσης Προσχολικής Αγωγής.

ΤΜΗΜΑ ΔΙΟΙΚΗΤΙΚΟ ΟΙΚΟΝΟΜΙΚΟ

Μεταστέγαση, στο ιδιόκτητο κτίριο επί της Ορλάνδου. Στελέχωση του υπάρχοντος προσωπικού στα τμήματα Οικονομικό, Διοικητικό & Προμηθειών.

Κ.Α.Π.Η.

		<p>A)</p> <ol style="list-style-type: none"> 1. Ανάγκη μόνιμου Γιατρού, Φυσικοθεραπευτή, Έργοθεραπευτή, δάσκαλο Μουσικής, δύο (2) άτομα Γενικών καθηκόντων και γυμναστή. 2.Εκσυγχρονισμός φυσικοθεραπευτηρίου. 3. Προμήθεια ηλεκτρονικών υπολογιστών για τις ανάγκες του προγράμματος «Εκμάθηση Ηλεκτρονικών υπολογιστών σε άτομα Τρίτης Ηλικίας. Το πρόγραμμα είχε εφαρμοστεί για πρώτη φορά πέρυσι με μεγάλη επιτυχία. 4.Απεντομώσεις-μυοκτονίες, συντήρηση καλοριφέρ. 5.Πυροπροστασία και για τα δύο Κ.Α.Π.Η. 6. Τηλεόραση μεγάλη, κουρτινόξυλα και κουρτίνες για την αίθουσα και το ιατρείο του κεντρικού Κ.Α.Π.Η., είδη λοιπού εξοπλισμού αλλαγή τέντας στην είσοδο του κεντρικού Κ.Α.Π.Η. 7) Υλικά χειροτεχνίας για να χρησιμοποιηθούν από την ομάδα δημιουργικής απασχόλησης. <p>B)</p> <ol style="list-style-type: none"> 1. Ηλεκτρικές συσκευές (ηλεκτρική κουζίνα, ψυγείο, πλυντήριο πιάτων, ηλεκτρική σκούπα και 20 καρέκλες σπαστές. 2. Ένας εκτυπωτής. 3. Αλλαγή ηλεκτρολογικού πίνακα λόγω σοβαρών προβλημάτων. 4. Σκέπαστρα στις εξωτερικές πόρτες και στα παράθυρα. 5. Ασφάλεια του χώρου. Κάγκελα στο πίσω μέρος προς την παιδική χαρά. 6. Βάψιμο των εξωτερικών τοίχων και μικρούς κάδους απορριμμάτων για εξωτερικούς χώρους. 7. Ντουλάπια στην κουζίνα και στο χώρο του γραφείου.
Πολιτισμός	<p><u>ΔΗΜΟΤΙΚΟ ΩΔΕΙΟ ΑΡΤΑΣ</u></p> <ol style="list-style-type: none"> 1) Εξοπλισμός αιθουσών με μουσικά όργανα ανά σχολή: Δύο πιάνο μαθητικά και ένα πιάνο με ουρά – ντραμς – κοντραμπάσο – ηλ. Πιάνο – ηλ. Κιθάρα, κονσόλα. 2)Επισκευές στα υπάρχοντα μουσικά όργανα. 3) Έλλειψη γραμματειακής υποστήριξης για την πλήρη λειτουργία του Ωδείου, την λειτουργία των τμημάτων και των σχολών λόγω μη έγκαιρης προετοιμασίας για τη νέα σχολική χρονιά από τους καλοκαιρινούς μήνες. 4)Έλλειψη προσωπικού καθαριότητας. 5) Θρανία – Άλλαγή στην αίθουσα των θεωρητικών μαθημάτων τα παλαιά θρανία με καρεκλοθρανία έτσι ώστε να μπορούν να χρησιμοποιηθούν και σε εκδήλωση ή σεμινάρια ή ενημέρωση γονέων κ.α. 6) Κουζίνα – Θα πρέπει να είναι σε λειτουργία ο χώρος της κουζίνας για ανάγκες καθηγητών και μαθητών καθώς και του φαρμακείου. 7) Την ανάγκη αίθουσας πολλαπλών εκδηλώσεων για ενημέρωση γονέων, μικρές συναυλίες, σεμινάρια, στούντιο κ.α. 8) Ολοκλήρωση των εργασιών, βάψιμο στις αίθουσες διδασκαλίας. <p><u>ΠΙΝΑΚΟΘΗΚΗ</u></p> <p>Έλλειψη Προσωπικού – Ανανέωση εξοπλισμού – Επισκευή κεντρικού εξοπλισμού</p> <p><u>ΣΥΝΕΔΡΙΑΚΟ ΚΕΝΤΡΟ ΑΙΘΟΥΣΑ ΔΙΩΝΗ:</u></p> <ol style="list-style-type: none"> 1) Επισκευή και συντήρηση της αίθουσας και 	<p><u>ΔΗΜΟΤΙΚΟ ΩΔΕΙΟ ΑΡΤΑΣ</u></p> <ol style="list-style-type: none"> 1.Έκτακτες εμφανίσεις σε συνεργασία με άλλα μουσικά σύνολα της Άρτας (Χορωδίες Ορχήστρες, Σολίστες). Ανάγκη ενός υπαλλήλου για γραμματειακή υποστήριξη. <p><u>ΠΙΝΑΚΟΘΗΚΗ</u></p> <ol style="list-style-type: none"> 1.Το γραφείο Πινακοθήκης επίσης θέλει στελέχωση καθώς υπηρετεί ένας υπάλληλος Δ.Ε.Δ/ κού του Πολιτιστικού Οργανισμού ο οποίος έχει μετακινηθεί στο Αυτοτελές Τμήμα Διοικητικού – Οικονομικού) <ol style="list-style-type: none"> 1.Γραφείο Προσωπικού-Μισθοδοσίας 2.Γραφείο Διοικητικής και Γραμματειακής υποστήριξης 3.Γραφείο Λογιστηρίου-Εσόδων. Η λειτουργία της Πινακοθήκης γίνεται από προσωπικό του Αθλητικού Κέντρου. 2.Να γίνουν εκθέσεις πέραν των κλασικών όπως (ζωγραφικής, φωτογραφίας, γλυπτικής, χαρακτικής και αιογραφίας). 3.Παιδικές εκθέσεις όχι μόνο τοπικού περιεχομένου αλλά και σε συνεργασία με άλλες Πινακοθήκες. 4.Εκπαιδευτικά παιδικά προγράμματα σε μορφή σεμιναρίου, όπως εκμάθηση του τρόπου αφήγησης παραμυθιών, κατασκευής υλικού για κουκλοθέατρο, και караγκιόζη. 5.Εκπαιδευτικά προγράμματα για ενηλίκους. 6.Παρουσιάσεις βιβλίων και διαλέξεων.

	της σκηνής ΘΕΡΙΝΟΣ ΣΙΝΕ "ΟΡΦΕΥΣ": Επισκευή και συντήρηση και προμήθεια καθισμάτων	
ΤΟΜΕΑΣ	ΠΡΟΒΛΗΜΑΤΑ & ΠΕΡΙΟΡΙΣΜΟΙ	ΔΥΝΑΤΟΤΗΤΕΣ & ΕΥΚΑΙΡΙΕΣ
Δημοτικό Λιμενικό Ταμείο	Έλλειψη τακτικού προσωπικού σε όλες τις βαθμίδες για την σωστή λειτουργία του ΝΠ – αδυναμία λογιστικής υποστήριξης και προσφυγή σε λύσεις επιζήμιες – έλλειψη πόρων από δεσμευτικούς όρους παλαιότερων προγραμμάτων ΕΣΠΑ για σωστή οργάνωση (Κορωνησία) φιλοξενίας τουριστικών σκαφών (αδυναμία παροχής ηλεκτρικού ρεύματος και νερού)- επιτακτική ανάγκη για την επίλυση θεμάτων στο αγκυροβόλιο των σκαφών και στην ενημέρωση η ύπαρξη αρμόδιου υπαλλήλου κυρίως τους θερινούς μήνες---ανυπαρξία κατάλληλου χώρου για την αποθήκευση πυροσβεστήρων και άλλων υποχρεωτικών εργαλείων για την περιοχή του λιμένα και εξυπηρέτησης των αλιέων και των επισκεπτών—έλλειψη αντιρρυπαντικού εξοπλισμού και σχεδιασμού λόγω οικονομικής δυσπραγίας με αποτέλεσμα να κινδυνεύουμε με πρόστιμο...κ.λπ. Γενικά, θα λέγαμε, για να είναι οργανωμένο το Νομικό Πρόσωπο και χρηστικά τα λιμάνια του θα πρέπει να υπάρχει προσωπικό που θα απασχολείται αποκλειστικά με αυτό και τη λειτουργία του και θα πρέπει και τα αλιευτικά και τουριστικά καταφύγια της περιοχής μας να είναι ισάξια αυτών που έχουν αυξημένη επισκεψιμότητα. Δηλαδή να είναι πλήρως εξοπλισμένα με όλα τα απαραίτητα εργαλεία για να δέσει ένα σκάφος να έχει την παροχή νερού , ρεύματος, δυνατότητα να αδειάσει τα απόβλητά του , να εξυπηρετηθεί άμεσα από υπάλληλο για ότι χρειασθεί και να καταβάλει το αντίτιμο, κ.α.	Η σωστή στελέχωση με προσωπικό καθώς και η άνευ όρων παραχώρηση για αξιοποίηση και των δύο πιο σημαντικών αλιευτικών- τουριστικών καταφυγίων της περιοχής μας θα δώσει νέα ώθηση και λειτουργικότητα στο ΝΠ με απτά αποτελέσματα. Ήδη είναι έτοιμος ο κανονισμός του λιμένα Κορωνησίας , ο οποίος με την ολοκλήρωση των νέων έργων μέσω του ΕΣΠΑ, θα μπορέσει να γίνει ένα λειτουργικό λιμάνι όχι μόνο για αλιείς και ερασιτέχνες , αλλά και για τουριστικά σκάφη είτε για μόνιμο αγκυροβόλιο (είναι πιο κοντινή η απόσταση της Κορωνησίας στους Αρτινούς ναυσιπλόους από ότι η Πρέβεζα ή η Λευκάδα) είτε για τους τουρίστες που αναζητούν όμορφα λιμανάκια...Το ίδιο θα μπορεί να συμβεί και σε βάθος χρόνου και με την Κόπραινα. Πιθανές συνεργασίες με εκδρομικά καραβάκια ή αλιευτικό τουρισμό από όμορους νομούς θα φέρουν αύξηση της επισκεψιμότητας.. Τα έσοδα από τον ελλιμενισμό των σκαφών και την παροχή νερού και ρεύματος θα δώσει μια ανάσα στο ταμείο του ΝΠ που θα του δώσουν τη δυνατότητα για τουριστικές προβολές και διαφημίσεις στην προσέλκυση νέων αφίξεων πλοιαρίων. Η πιθανή έγκριση Υδατοδρομίου θα ανοίξει ορίζοντες και συνεργασίες.
ΤΟΜΕΑΣ	ΠΡΟΒΛΗΜΑΤΑ & ΠΕΡΙΟΡΙΣΜΟΙ	ΔΥΝΑΤΟΤΗΤΕΣ & ΕΥΚΑΙΡΙΕΣ
Φυσικό Περιβάλλον	1) Έλλειψη υποδομών (αμαξοστάσιο κ.λ.π.) 2) Έλλειψη προσωπικού, οχημάτων και τεχνικού εξοπλισμού στα Τμήματα Πρασίνου και Καθαριότητας.	1)Αξιοποίηση προγραμμάτων (ΕΣΠΑ κ.λ.π) 2)Ανάπτυξη στενών συνεργασιών με ΤΕΙ Ηπείρου 3)Πρώθηση ανακύκλωσης κάθε τύπου 4)Σταδιακή επέκταση πρασίνου και σύνδεση με πράσινες διαδρομές.
Οικιστικό περιβάλλον	α) Ολοκλήρωση του έργου της Διαδημοτικής Συνεργασίας Δ. Φιλοθέης με Δ. Βλαχέρνας «Πολεοδομικός Σχεδιασμός Φιλοθέης (Καλαμιά-Χαλκιάδες) και Βλαχέρνας (Γραμμενίτσα)» Θα πρέπει να προκηρυχτούν οι εξής μελέτες : 1. Επικαιροποίηση των κτηματολογικών αποτυπώσεων 2. Αναθεώρηση και πολεοδόμηση στους οικισμούς Χαλκιάδες,	

	<p>Καλαμιά και Γραμμενίτσα</p> <p>3. Πολεοδόμηση οικισμού Βλαχέρνας</p> <p>β) Οικισμός - Κορωνησίας</p> <p>Αναθεώρηση εγκεκριμένου σχεδίου Κορωνησίας</p> <p>Ήδη υπάρχει το κτηματογραφικό διάγραμμα από το έργο «Ολοκλήρωση τοπογράφησης του Παλαιού Σχεδίου έτους όπως είχε ανατεθεί από τον τέως Δήμο Αμβρακικού. Θα πρέπει να προβλεφθεί δαπάνη για την επικαιροποίηση του κτηματογραφικού διαγράμματος και ολοκλήρωση αποτύπωσης όλου του οικισμού ώστε να πραγματοποιηθεί η αναθεώρηση του εγκεκριμένου σχεδίου της Κορωνησίας.</p> <p>γ) Οικισμός-Κωστακίων</p> <p>Πολεοδόμηση με αναθεώρηση του εγκ. σχεδίου διανομής δ) Οικισμός Αμμότοπος</p> <p>Πολεοδόμηση με αναθεώρηση του εγκεκριμένου σχεδίου.</p> <p>ε). Οριοθέτηση και πολεοδόμηση του περιαστικού οικισμού Αγίας Τριάδας..</p> <p>στ). Πολεοδόμηση των οριοθετημένων περιαστικών οικισμών Κεραμάτων και Ρόκκα.</p> <p>η) Οριοθέτηση και Πολεοδόμηση οικισμού Ροδαυγής .</p> <p>Επιπλέον πρέπει</p> <ol style="list-style-type: none"> 1) να συνταχθούν οι πράξεις αναλογισμού – τακτοποίησης των αποζημιώσεων για τη διάνοιξη των οδών τέλος της Β.Κων/νου γύρω από την Παρηγορήτρια ή να επικαιροποιηθούν στις οδούς Ζαλοκώστα και Ζαλόγγου 2) να διανοιχτεί η πλατεία Αγ. Θεοδώρας με εφαρμογή εγκεκριμένου σχεδίου πόλεως στις οδούς Κύπρου και Πελαργών 3) Να αποβληθούν οι ιδιοκτήτες από τα ρυμοτομούμενα που είχαν θέσει σε κοινή χρήση προκειμένου να εκδοθεί οικοδομική άδεια για τα ακίνητα τους και εν συνέχεια τα κατέλαβαν 4) Κύρωση δικτύου κοινόχρηστων χώρων σε όλους τους οριοθετημένους 	
--	--	--